COLLECTION

OF

WILLIAM SCHAUS

PRESENTED

TO THE

NATIONAL MUSEUM

MCMV

§ Insects

DE

UITLANDSCHE KAPELLEN

VOORKOMENDE IN DE DRIE

WAERELD-DEELEN

ASIA, AFRICA EN AMERICA,

BY EEN VERZAMELD EN BESCHREEVEN

DOOR DEN HEER

PIETER CRAMER,

DIRECTEUR VAN HET ZEEUWSCH GENOOTSCHAP TE VLISSINGEN;
LID VAN HET GENOOTSCHAP

CONCORDIA ET LIBERTATE

TE AMSTELDAM.

ONDER DESZELFS OPZIGT ALLEN NAAR HET LEVEN GETEKEND, IN HET KOPER GEBRAGT EN MET NATUURLYKE KOLEUREN AFGETEKEND.

III. DEEL. BESCHRYVING VAN PLAAT.
CXCIII——CCLXXXVIII.

PAPILLONS EXOTIQUES

DES TROIS PARTIES DU MONDE

L'ASIE, L'AFRIQUE ET L'AMERIQUE.

RASSEMBLÉS ET DÉCRITS

PAR

Mr. PIERRE CRAMER.

DIRECTEUR DE LA SOCIÉTÉ ZELANDOISE DES SCIENCES A VLISSINGUE ET MEMBRE DE LA SOCIETE

CONCORDIA ET LIBERTATE

A AMSTELDAM.

DESSINÉS SUR LES ORIGINAUX, GRAVÉS ET ENLUMINÉS SOUS SA DIRECTION.

TOME TROISIEME. DESCRIPTION DES PLANCHES
CXCIII——CCLXXXVIII.

A AMSTELDAM, CHEZ S. J. BAALDE.

A UTRECHT, CHEZ BARTHELEMY WILD.

MDCCLXXXII.

pp. 1-128 [1779]
129-176 [1780]

199626

DE

UITLANDSCHE KAPELLEN

VOORKOMENDE IN DE DRIE

WAERELD-DEELEN

ASIA, AFRICA EN AMERICA,

BY EEN VERZAMELD EN BESCHREEVEN

DOOR DEN HEER

PIETER CRAMER,

DIRECTEUR VAN HET ZEEUWSCH GENOOTSCHAP TE VLISSINGEN,
LID VAN HET GENOOTSCHAP

CONCORDIA ET LIBERTATE

TE AMSTELDAM.

ONDER DESZELFS OPZIGT ALLEN NAAR HET LEVEN GETEKEND, IN HET KOPER GEBRAGT EN MET NATUURLYKE KOLEUREN AFGETEKEND.

III. DEEL. DE PLAATEN CXCIII——CCLXXXVIII.

PAPILLONS EXOTIQUES

DES TROIS PARTIES DU MONDE

L'ASIE, L'AFRIQUE ET L'AMERIQUE.

RASSEMBLÉS ET DÉCRITS

PAR

Mr. PIERRE CRAMER.

DIRECTEUR DE LA SOCIÉTÉ ZELANDOISE DES SCIENCES A VLISSINGUE
ET MEMBRE DE LA SOCIETE

CONCORDIA ET LIBERTATE

A AMSTELDAM.

DESSINÉS SUR LES ORIGINAUX, GRAVÉS ET ENLUMINÉS SOUS SA DIRECTION.

TOME TROISIEME. LES PLANCHES CXCIII——CCLXXXVIII.

A AMSTELDAM, CHEZ S. J. BAALDE.

A UTRECHT, CHEZ BARTHELEMY WILD.

MDCCLXXXII.

1782

QL
542
C88
1775
d.3
SCNHRB

C
D
A
B
E
F

BESCHRYVING VAN UITLANDSCHE KAPELLEN.

PLAAT CXCIII.

Fig. A. B. Idea. De Heer *Linnæus* heeft deze Kapel, wegens de witte grondkleur en de breede zwarte aderen en vlakken op de vleugelen, als de eerſte en aanzienlykſte, onder de ligtkleurige *Danaïden* geplaatſt. Zy heeft egter maar vier pooten om mede te loopen, zynde de twee voorſten zeer kort en zonder nagels, waarin zy van alle, my bekende, en onder het gezin der evengenoemde Danaüs-Kapellen behoorende afwykt, als hebbende deze allen zes volmaakte pooten. De Heer *Drury* heeft eene Kapel doen afbeelden *, welke met deze veele overeenkomſt heeft, en byaldien zyn Ed. in de beſchryving derzelve niet duidelyk te kennen gave dat de witte grondkleur der vleugelen als glas doorſchynend ware, waarin zy merkelyk van de onze verſchilt, dan zou dezelve veelligt maar als eene verſcheidenheid kunnen aangemerkt worden; bovendien was zy op het Eiland *Johanna* naby *Madagascar* gevangen, en de hier afgebeelde wordt op

DESCRIPTION DE PAPILLONS EXOTIQUES.

PLANCHE CXCIII.

Fig. A. B. Idea. *Mr.* Linnæus *a placé ce Papillon, en vertu du fond blanc, & des veines & taches larges noires ſur les aîles, comme la premiere & la plus conſidérable, parmi les Danaïdes claires. Il n'a cependant que quatre pattes ambulantes, les deux antérieures étant fort courtes & ſans onglets; caracteres qui le diſtinguent de tous les Papillons ſemblables que je connoiſſe, & qui appartiennent aux Danaïdes ſusmentionnées, en tant que ceux-là ont tous ſix pattes complettes. Mr.* Drury *a fait repréſenter un Papillon * qui reſſemble beaucoup à celui-ci, & ſi, dans la deſcription qu'il en fait, il ne donnoit pas clairement à connoître, que le fond blanc des aîles fut transparent, ce qui le diſtingue viſiblement du notre, on pourroit alors le faire paſſer ſeulement pour une variété de cette eſpece. D'ailleurs on l'avoit pris dans l'Isle de* Johanna, *près de* Madagaſcar, *& celui que nous repréſentons ſe trouve à* Amboine, *une des*

het *Molukkiſche* Eiland *Amboina* gevonden.

Linn. Syſt. Nat. pag. 758. *n.* 73. *Pap. Dan. Cand. Clerck, icon. Tab.* 38. *Fig.* 1.

* *Drury, inſ. Tom. II. Tab.* 7. *Fig.* 1. *Pap. Dan. Feſt. Lynceus.*

Fig. C. D. Phaëton. Deze Kapel zou wegens de ongekartelde vleugelranden onder de Bonte Danaüſſen behooren. De voorſte pooten zyn kort en ongenageld. Men vindtze te *Nieuwjork* in *Noord-America*, en ze is my ter afbeelding medegedeeld uit het Kabinet van den Hoog Welgeb. Heer Baron *Rengers.*

Drury, inſ. Tom. I. Tab. 21. *Fig.* 3, 4.

Fig. E. F. Cupavia. Uit het evengemelde Kabinet is my deze Kapel ook medegedeeld, en zy was daar van de Kuſt van *Guiné* aan de *Sierra Leona* aangebragt. Zy behoort onder de vierpootige en kan by de Bonte-Danaüſſen geplaatſt worden.

Isles Molucques.

Linn. Syſt. Nat. pag. 758. n. 73. Pap. Dan. Cand. Clerck, icon. Tab. 38. Fig. 1.

* Drury, inſ. Tom. II. Tab. 7. Fig. 1. Pap. Dan. Feſt. Lynceus.

Fig. C. D. Phaëton. *Ce Papillon appartiendroit aux Danïdes bigarrées, en vertu des bords des aîles non-dentelées. Les pattes antérieures ſont courtes & ſans onglets. On les trouve à la* Nouvelle-York, *dans* l'Amérique Septentrionale, *& je l'ai fait deſſiner d'après celui du Cabinet du Son Excellence Mr. le Baron* Rengers.

Drury, inſ. Tom. I. Tab. 21. Fig. 3. 4.

Fig. E. F. Cupavia. *On m'a pareillement communiqué ce Papillon du Cabinet dont je viens de faire mention, & on l'y avoit reçu de la Côte de* Guinée, *de la* Sierra Leona. *Il appartient aux Papillons à quatre pieds, & on peut le ranger dans la claſſe des Danaïdes bigarrées.*

PLAAT CXCIV.

PLANCHE CXCIV.

Fig. A. Amphimedon. Deze groote en zeldzaame Kapel, heeft van onder aan de Borſt, wederzyds drie bloedroode vlakjes. De pooten zyn zwart en de vleugelen in kleur noch tekening niet onderſcheiden met de bovenzyde derzelven. Zy behoort onder de Trojaanſche Rid-

Fig. A. Amphimedon. *Ce grand & rare Papillon a en-deſſous, à la poitrine, à droit & à gauche, trois petites taches rouges comme du ſang. Les pattes ſont noires & la couleur & le deſſein des aîles ne differe en rien de leur ſurface ſupérieure. Il appartient aux Chevaliers*

B
D
E
A
F
G
C

der-Kapellen van den Heer *Linnæus*, en wordt op het Eiland *Amboina* gevonden.

Seba, Schatk. Tom. IV. Tab. 16. *Fig.* 6, 7.

Fig. B. C. Semire. De groene vlakken op de vleugelen van deze ongeöogde Nimph-Kapel zyn eenigzints doorſchynend, en de witte langwerpige vlakjes aan de onderranden by Fig. C. hebben een glans als gepolyſt yvoor of Elpenbeen. Men vindtze aan de *Sierra Leona* op de Kuſt van *Guiné* en ze beruſt in de Verzameling van den Heer *C. Stoll.*

Fig. D. E. Ciſſia. Aan de Mannetjes van deze geöogde Nimph-Kapel ontbreekt die donkerbruine tekening welke op de bovenvleugels by Fig. D. in de witte kleur derzelven inſchiet. De oogswyze vlakken aan de onderranden der vleugelen op de onderzyde, zyn in 't midden met blaauwagtige zilverglanzige ſtippen gecierd. Zy worden in *Surinamen* gevonden.

Seba, Schatk. Tom. IV. Tab. 38. *Fig.* 3. 4. *Sulzer, abgek. geſch. inſ. Tom. II. Tab.* 17. *Fig.* 3, 4. *Pap. Heſione.*

Fig. F. G. Helle. Deze ongeöogde Nimph-Kapel heeft, gelyk de voorgaande, op de onderzyde der vleugelen, in de oogswyze vlakken, zilverglanzige ſtippen. Zy is uit *Surinamen* en beruſt in de Verzameling van den Heer *C. Stoll.*

Troyens de Mr. Linnæus *& ſe trouve dans l'Isle d'*Amboine.

Seba, Tom. IV. Tab. 16. Fig. 6. 7.

Fig. B. C. Semire. *Les taches vertes des aîles de cette Nimphe aveugle ſont un peu transparentes, & les petites taches blanches oblongues vers les bords inférieurs de la Fig. C. ont un luſtre comme d'yvoire poliſſé. On les trouve à la* Sierra Leona, *ſur la Côte de* Guinée, *& celle-ci eſt de la Collection de Mr.* C. Stoll.

Fig. D. E. Ciſſia. *Les Mâles de cette Nymphe à yeux n'ont point ce deſſein brun-obſcur, qui s'entremelle ſur les aîles ſupérieures de la Figure D. dans la couleur blanche. Les taches œillées aux bords inférieurs des aîles du deſſous, ſont ornées au milieu de points bleuâtres argentés. On les trouve à* Suriname.

Seba, Tom. IV. Tab. 38. Fig. 3, 4. Sulzer, Tom. II. Tab. 17. Fig. 3, 4. Pap. Heſione.

Fig. F. G. Helle. *Cette Nymphe aveugle a, comme la précédente, ſur le deſſous des aîles, dans les taches œillées, des points d'un luſtre argenté. Elle eſt de* Suriname *& ſe trouve dans la Collection de Mr.* C. Stoll.

BESCHRYVING VAN PLAAT CXCV.

Fig. A. Minos. Op de onderzyde heeft deze Kapel, aan de borſt, wederzyds drie bloedroode vlakken. De pooten zyn zwart, en het agterlyf bleekgeel van kleur. Voor't overige zyn de vleugelen niet onderſcheiden in kleur noch tekening met de hier afgebeelde bovenzyde. Zy behoort onder de zogenaamde Trojaanſche Ridder-Kapellen, en is in de *Ooſtindiën* op de Weſt-Kuſt van *Sumatra* gevangen. De Hoog Welgeb. Heer Baron *Rengers*, is de bezitter van dit zeldzame Inſect, en heeft my het zelve nevens de overige op deze Plaat afgebeelde Kapellen ter afbeeldinge medegedeeld.

Fig. B. C. Hippo. Deze bruine met wit en geel gevlakte Danaüs-Kapel, wordt mede op evengemelde Kuſt gevonden.

Fig. D. E. Polynice. De bovenzyde der vleugelen van deze geöogde Nimph-Kapel, is in 't midden bruin-Orangekleurig, aan de randen zwart-bruin. Maar van onder zyn dezelven ongemeen fraai getekend. De blaauwe golfswyze ſtreepen hebben een ſatynagtigen luiſter, waarmede ook het grooter gedeelte der buitenſte ringen, om de oogswyze vlakken aan de onderranden gecierd zyn. Men vindtze op de gemelde Weſt-Kuſt van *Sumatra*.

DESCRIPTION DE PLANCHE CXCV.

Fig. A. Minos. *On voit ſur la ſurface inférieure de ce Papillon, à droit & à gauche de la poitrine, trois taches rouges de ſang. Les pattes ſont noires, & l'abdomen eſt d'un jeaune pâle. Pour le reſte la couleur ni le deſſein des aîles ne differre en rien de la ſurface ſupérieure que nous repréſentons. Il appartient aux Chevaliers Troyens & a été pris dans les* Indes Orientales, *ſur la Côte Occidentale de* Sumatra. *Son Excellence Mr. le Baron* Rengers *eſt en poſſeſſion de ce rare Inſecte, qui me l'a prêté avec tous les autres Papillons de cette Planche pour les faire deſſiner.*

Fig. B.C. Hippo. *Cette Danaïde brune, tachettée de blanc & de jeaune, ſe trouve pareillement ſur la Côte ſusmentionnée.*

Fig. D. E. Polynice. *La ſurface ſupérieure des aîles de cette Nymphe à yeux eſt au milieu d'un brun d'Orange, & vers les bords d'un brun noir. Mais en-deſſous elles ſont d'un deſſein extraordinairement beau. Les raies bleues ondées ont un luſtre Satiné, dont la plus grande partie des anneaux extérieurs autour des taches œillées, aux bords inférieurs, eſt pareillement ornée. On les trouve ſur la ditte Côte Occidentale de* Sumatra.

B

C

A

D

E

C
D
A
B
E
F

PLAAT CXCVI.

Fig. A. B. Erminia. De groene kleur op de boven vleugels, als mede op de onderſten naby het agterlyf, beſtaat uit glinſterende hairtjes; en de blaauwe kleur op de laatſtgemelde vleugels heeft een ſatynagtigen glans met een paarſchagtigen weerſchyn. Van onder zyn de blaauwe vlakken en de ſtippen in 't midden der oogswyze vlakken mede glanzig. Zy gebruikt gelyk alle geöogde en ongeöogde Nimphen, maar de vier agterſte pooten om mede te loopen. Deze is naar een Mannetje, 't welk op de Kuſt van *Bengalen* is gevangen, afgebeeld.

Fig. C. D. Leda. Van deze geöogde Nimph-Kapellen zyn veele verſcheidenheden. Sommigen hebben de grondkleur der vleugelen, op de onderzyde, bleek aſchkleurig, zonder die donkerbruine dwarsſtreepen. Anderen hebben de oogswyze vlakken aan de onderranden veel kleiner, en in deze laatſten ontbreeken gemeenlyk de zogenaamde oogen, welken aan de hier afgebeelde op de ondervleugels by Fig. C. te zien zyn. Zy worden in de *Ooſtindien*, op het Eiland *Java*, de Kuſten *Coromandel* en *Bengalen* gevonden.

Linn. Syſt. Nat. pag. 773. *n.* 151. *Pap. Nymph. Gemmat. Seba, Schatk. Tom. IV. Tab.* 42. *Fig.* 5, 6. 9 & 10. *Dru-*

PLANCHE CXCVI.

Fig. A. B. Erminia. *La couleur verte des aîles ſupérieures, comme des inférieures, près de l'abdomen, eſt compoſée de petits poils luiſants; & la couleur bleue des dittes aîles inférieures eſt d'un luſtre ſatiné, avec un chatoyant tirant ſur le violet. En-deſſous les taches bleues & les points au milieu des taches œillées ſont pareillement luiſantes. Elle ne ſe ſert, comme toutes les Nymphes à yeux & aveugles, que des quatre pattes poſtérieures pour marcher. Celle-ci repréſente un Mâle de la Côte de* Bengale.

Fig. C. D. Leda. *Il y a beaucoup de variétés parmi ces Nymphes à yeux. Le fond des aîles de quelques-uns eſt en-deſſous d'un gris de cendre pâle, ſans les bandes transverſales d'un brun-obſcur. D'autres ont les taches œillées aux bords inférieurs beaucoup plus petites, & ces dernieres n'ont ordinairement pas les yeux qui ſe voient ſur les aîles inférieures de notre Figure C. On les trouve aux* Indes Orientales, *dans l'Isle de* Java, *ſur la Côte de* Coromandel *& à* Bengale.

Linn. Syſt. Nat. pag. 773. n. 151. Pap. Nymph. Gemmat. Seba, Tom. IV. Tab. 42. Fig. 5. 6. 9 & 10. Drury, inſ.

ry, Tom. I. Tab. 15. *Fig.* 5. 6.

Fig. E. F. Dido. De groene vlakken op de vleugelen, van boven, zyn eenigzints doorſchynend. Op de onderzyde hebben de tweederlei groen-kleurige en witte vlakken een paarlemoeragtigen luiſter. In't algemeen is deze een der ſchoonſten en eene by uitſtek fraai gekleurde Kapel. Zy zou onder de zogenaamde Parnas-Kapellen behooren, wegens de ſmalle en geſtrekte gedaante der vleugelen: offchoon de Heer *Linnæus* dezelve by de ongeöogde Nimphen geplaatſt heeft. In de Nederlandſche Kabinetten is zy bekend onder den naam van Ananas-Kapel, dewyl Juffrouw *Merian* zegt, dezelve met de Rups waaruit zy voortkomt op de Ananas-Plant te hebben gevonden. Dit is ten minſten zeker dat zy my uit *Surinamen* is toegezonden.

Linn. Syſt. Nat. pag. 782. *n.* 192. *Pap. Nymph. Phalerat. Seba, Schatk. Tom. IV. Tab.* 4. *Fig.* 13. 14. *Clerck, icon. Tab.* 30. *Fig.* 3. 4. *Merian. Surin. inſ. Tab.* 3.

Tom. I. Tab. 15. Fig. 5. 6.

Fig. E. F. Dido. *Les taches vertes des aîles en-deſſus, ſont un peu transparentes. Les taches de couleur verte & blanches de deux ſortes ont ſur la ſurface inférieure un luſtre nacré. Ce Papillon-ci eſt généralement un des plus beaux & des mieux colorés. Il appertiendroit aux Muſes, en vertu de la forme étroite & oblongue des aîles, quoique Mr.* Linnæus *l'ait placé parmi les Nymphes aveugles. Dans les Cabinets des Païs-bas il eſt connu ſous le nom de Papillon-Ananas, parce que Mademoiſelle* Merian *aſſure de l'avoir trouvé avec la chenille dont elle procede, ſur la Plante de l'Ananas. Du moins ceci eſt certain qu'on me l'a envoyé de* Suriname.

Linn. Syſt. Nat. pag. 782. n. 192. Pap. Nymph. Phalerat. Seba, Tom. IV. Tab. 4. Fig. 13. 14. Clerck, icon. Tab. 30. Fig. 3. 4. Merian. ſur. inſ. Tab. 3.

PLAAT CXCVII.

Fig. A. Armida. Deze Nagt-Kapel heeft gepluimde ſprieten, en eenen korten en byna onzigtbaren zuiger: van onder is het lyf donkerbruin, gelyk ook de pooten, doch de leden aan de voeten met

PLANCHE CXCVII.

Fig. A. Armida. *Cette Phaléne a des antennes plumacées, & une trompe courte & presque imperceptible: en-deſſous le corps eſt d'un brun-obſcur, de même que les pattes, mais les jointures des*

C

D

A

B

E

F

de nagels zyn geelagtig. De vleugelen zyn daar in kleur en tekening het zelfde gelyk de bovenzyde. De Mannetjes hebben de ſprieten niet ſterker gepluimd dan het hier afgebeelde Wyfje. Men vindtze in *Surinamen.*

Seba, Schatk. Tom. IV. Tab. 21. *Fig.* 5. 6. *Merian, ſur. inſ. Tab.* 11.

Fig. B. Caſſandra. De ſprieten van deze Nagt-Kapel zyn gepluimd of liever gelyk die der voorgaande, met fyne korte hairtjes bezet. Van onder is de borſt met de pooten donker-bruin, de leden der voeten vuil-geel en de nagels aan dezelven wederom donker-bruin. Het agterlyf wederzyds met zes geelagtige ronde vlakjes bezet. De grondkleur der vleugelen op de laatſtgemelde is voor het grootſte gedeelte bleek-aſchkleurig, en als bezaaid met donker-bruine ſtipjes, doch voor het overige is de tekening in alles gelyk aan de bovenzyde. De Mannetjes hebben de ſprieten weinig meerder gepluimd, dan dit afgebeelde Wyfje. Het is in *Surinamen* eene zeer gemeene Nagt-Kapel, van welke men ſomtyds, zo veel men maar begeert, kan verzamelen.

Merian, ſur. inſ. Tab. 11. *Seba, Schatk. Tom. IV. Tab.* 21. *Fig.* 1. 2.

Fig. C. Hypparchus. Dit fraaie Bastert-Onruſtje heeft op den kop en het borſtſtuk, als mede op de boven vleugels

pieds avec les ongles ſont jeaunâtres. Les aîles y ont la même couleur & le même deſſein de la ſurface ſupérieure. Les antennes des Mâles ne ſont pas plus fortement plumacées que la Femelle que nous repréſentons ici. On les trouve à Suriname.

Seba, Tom. IV. Tab. 21. Fig. 5. 6. Merian, ſur. inſ. Tab. 11.

Fig. B. Caſſandra. *Les antennes de cette Phaléne ſont plumacées, ou plutôt comme celles de la précédente, garnies d'un petit poil mince. En-deſſous la poitrine & les pattes ſont d'un brun-obſcur, les jointures des pieds d'un jeaune ſale, & leurs onglets encore d'un brun-obſcur. Les deux ſurfaces de l'abdomen ſont pourvues de ſix petites taches rondes jeaunâtres. Le fond des aîles de la derniere eſt pour la plus grande partie d'un gris de cendre pâle, & comme parſemé de petits points bruns-obſcurs, mais au reſte le deſſein reſſemble entierement à celui de la ſurface ſupérieure. Les antennes des Mâles ne ſont pas beaucoup plus plumacées que celles de cette Femelle. A* Suriname *cette Phaléne eſt très commune, dont ſouvent on en peut amaſſer autant que l'on veut.*

Merian, ſur. inſ. Tab. 11. Seba, Tom. IV. Tab. 21. Fig. 1. 2.

Fig. C. Hypparchus. *Ce beau petit Sphinx-belier a ſur ſa tête, au Corſelet & ſur les aîles ſupérieures de peti-*

groene zilverglanzige vlakjes. De drie goudgeele vlakken zyn mede glanzig. Van onder is het geheele Lyf met de pooten donder-bruin; aan de borſt wederzyds een groenglanzige ſtip, en aan het einde van het agterlyf een bloedrood pluisje. De vleugelen zyn donker-bruin en glanzig; op de voorſte vleugels drie kleine, op de agter vleugels een grooter geele en als vergulde vlak. Zy worden aan de *Sierra Leona* op de Kuſt van *Guiné* gevonden, en deze beruſt in het Kabinet van den Wel Ed. Geſtr. Heer *C. van Lennep*.

Fig. D. Eumolphus. De blaauwe en een weinig naar het groene hellende vlakken op den Kop, de Borſt en bovenvleugels van deze Baſtert Onruſt, als mede de ringen op het agterlyf, der gemelde kleur, zyn glanzig, en de geele vlakken waarmede de vleugelen geſierd zyn, een weinig doorſchynend. Van onder heeft het Borſt-ſtuk een groenen luiſter, de pooten zyn zwart, en het agterlyf heeft den vyfden ring alleen wit, maar voor 't overige zwart-bruin. De vleugelen hebben niets onderſcheiden met de bovenzyde, in de afbeelding te zien. Men vindtze op de Kuſt van *Guiné*, en deze is by het Fort *Delmina* gevangen, en beruſt in de Verzameling van de Heer *C. Stoll*.

Fig. E. Cepheus. Deze Baſtert-Onruſt heeft het Lyf en de pooten van on-

tes taches vertes argentées. Les trois taches jeaunes dorées ſont pareillement luiſantes. En-deſſous le corps entier & les pattes ſont d'un brun-obſcur & des deux côtés de la poitrine ſe voit un point vert luiſant; à la fin de l'abdomen une petite touffe couleur de ſang. Les aîles ſont d'un brun-obſcur & luiſantes; il y a ſur les aîles antérieures trois petites taches jeaunes & comme dorées, & ſur les poſtérieures une tache ſemblable, mais plus grande. On les trouve à la Sierra Leona, *ſur la Côte de* Guinée, *& celui-ci eſt du Cabinet de Mr.* C. van Lennep.

Fig. D. Eumolphos. *Les taches bleues tirant un peu ſur le vert, qui ſe voyent ſur la tête, la poitrine & les aîles ſupérieures de ce Sphinx-belier, de même que les anneaux de l'abdomen, de la même couleur, ſont luiſantes; & les taches jeaunes dont les aîles ſont ornées, ſont un peu tranſparentes. Le corſelet a en-deſſous un luſtre vert; les pattes ſont noires, & le cinquieme anneau de l'abdomen ſeul eſt blanc, mais pour le reſte il eſt d'un brun noir. Les aîles ne different en rien de la ſurface ſupérieure que notre Figure repréſente. On les trouve ſur la Côte de* Guinée *& on a pris celui-ci près de la Forteresſe* Delmina. *Il eſt de la Collection de Mr.* C. Stoll.

Fig. E. Cepheus. *Le deſſous du corps & les pattes de ce Sphinx-belier, ſont d'un*

D
E
B
A
C
F
G

der, effen bruin. De vleugelen zyn het zelfde als de bovenzyde. Zy is my uit *Surinamen* toegezonden.

Fig. F. Phlegia. Deze aan beide zyden der vleugelen eveneens gekleurde Kapel behoord onder de vierpootige, en zou wegens de effen en ongekartelde vleugelranden by de Bonte-Danaüffen kunnen geplaats worden. Het Mannetje is onderfcheiden in tekening met dit hier afgebeelde Wyfje. De eerften hebben door de breede zwarte randen twee fmalle bruin-roode dwarsbanden. Wy zullen in 't vervolg de afbeelding daar van geven. Men vindtze in *Surinamen.*

Seba, Schatk. Tom. IV. Tab. 34. *Fig.* 7. 8.

d'un brun fimple. Les aîles y ſont ſemblables à la ſurface ſupérieure. On me l'a envoyé de Suriname.

Fig. F. Phlegia. *Ce Papillon, dont les deux ſurfaces ont la même conleur, appartient aux tétrapedes, & on pourroit le placer parmi les Danaïdes bigarrées, en vertu des bords unis & nondentelés des aîles. Le deſſein du Mâle differe de celui de cette Femelle. Les deux bords noirs & larges des premiers ſont traverſés dedeux étroites bandes transverſales d'un rouge-brun. Dans la ſuite nous en donnerons la Figure. On les trouve à* Suriname.

Seba, Tom. IV. Tab. 34. Fig. 7. 8.

PLAAT CXCVIII

Fig. A. Patroclus. Hier geven wy de afbeelding van eene Kapel, van welke wy te vooren gemeld hebben * dat dezelve onderfcheiden was van die, welke op de CIXde Plaat is afgebeeld. Het maakzel der ondervleugels is breeder, en de randen derzelven meerder uitgefneeden, dan die der laatftgemelde, offchoon de ftaarten ietwes korter zyn, ook loopt de witte band op de bovenvleugels niet in een regte lyn met dien op de agterften, en de tekening der grondkleur is mede onderfcheiden. Van onder is de

PLANCHE CXCVIII.

Fig. A. Patroclus. *Nous donnons ici la Figure d'un Papillon dont nous avons dit ci-devant * qu'il étoit different de celui qui eſt repréſenté ſur la Planche CIX. La forme des aîles inférieures eſt plus large, & leurs bords ſont plus découpés, que de celles de la derniere, quoique les queues ſont tant ſoit peu plus courtes. La bande blanche des aîles ſupérieures ne s'étend pas auſſi en ligne droite avec celle des poſtérieures, & le deſſein du fond eſt pareillement différent. En-deſſous la couleur & le deſſein eſt conforme à la Fi-*

kleur en tekening gelyk aan Fig. B. op de genoemde Plaat. Maar de witte band op de agter vleugels loopt meer boogswyze. De Mannetjes zyn omtrent een derde gedeelte kleiner dan dit Wyfje. Beiden beruſten in het Kabinet van Zyne Doorl. Hoogheid den Heere *Prince van Orange* en *Naſſau*. Alwaar ze nevens andere zeldzaame Inſecten van het Molukkiſch Eiland *Amboina* zyn gezonden.

Linn. Syſt. Nat. pag. 749. *n.* 24.
* *Zie II. Deel bladz.* 19.

Fig. B. Helius. Dit kleine Kapelletje heeft de voorſte pooten kort en zonder nagels. De vleugels zyn, van onder zwart met een groenagtige weerſchyn. Het agterlyf is met geele ringen geſierd. Het is uit de *Weſtindiën*, en beruſt in het Kabinet van den Hoog Welgeb. Heer Baron *Rengers*.

Fig. C. Eagrus. De ſprieten van deze baſtert onruſt zyn gepluimd. Het lyf is bruin, aan de zyden met bloedroode hairtjes bezet; en de vleugelen als het fynſte glas doorſchynend. Men vindtze in *Surinamen* en beruſt in het laatſtgenoemde Kabinet.

Fig. D. E. Lena. De ondervleugels van deze Kapel hebben op de bovenzyde een ligt paarſchen weerſchyn, het welk ook plaats heeft op de onderzyde op het midden der vleugelen, van het lyf af tot aan de witte dwarsband. De Man-

gure B. de la ditte Planche; mais la bande blanche ſur les aîles poſtérieures va plus en forme d'arc. Les Mâles ſont presque d'un tiers plus petit que cette Femelle. Ils ſont tous les deux du Cabinet de ſon Alteſſe Sérèniſſime Monſeigneur le Prince d'Orange & de Naſſau, *où ils ont été envoyés avec beaucoup d'autres rares Inſectes de l'Isle Molucque d'*Amboine.

Linn. Syſt. Nat. pag. 749. n. 24.
* Voyez la ſeconde Partie, pag. 19.

Fig. B. Helius. *Les pattes de ce petit Papillon ſont courtes & ſans onglets. En-deſſous les aîles ſont noires avec un chatoyant verdâtre. l'Abdomen eſt orné d'anneaux jeaunes. Il eſt des* Indes Occidentales *& ſe trouve au Cabinet de ſon Excellence Monſieur le Baron* Rengers.

Fig. C. Eagrus. *Les antennes de ce Sphinx-bélier ſont plumacées. Le corps eſt brun & garni des deux côtés de petits poils rouges de ſang, & les aîles ſont transparentes comme le vitre le plus fin. On le trouve à* Suriname *& il eſt du Cabinet ſusmentionné.*

Fig. D. E. Lena. *Les aîles inférieures de ce Papillon ont en-deſſus un chatoyant violet clair, ce qui a auſſi lieu ſur la ſurface inférieure au milieu des aîles, depuis le corps jusques à là bande transverſale blanche. Les Mâles diffe-*

A
B
C
D
E
F

netjes verſchillen in de gedaante der ondervleugels, dewyl dezelve, in 't midden als in een ſcherpe punt uitloopen, en hier door byna geſtaart ſchynen, maar voor 't overige komen ze met het hier afgebeelde Wyfje in kleur en tekening overeen. Zy worden in *Surinamen* gevonden.

Linn. Syſt. Nat. pag. 784. *n.* 206. *Pap. Nymph. Phalerat. Seba, Schatk. Tom. IV. Tab.* 36. *Fig.* 13. 14. *Kleman, beitr. Tab.* 10. *Fig.* 3. 4.

Fig. F. G. Dyndimene. De bovenvleugels hebben een groenagtigen, en de agterſte van boven, als mede de geheele oppervlakte der onderzyde een paarſchen weerſchyn. Zy behoort onder de vierpootige en nevens de naaſtvoorgaande onder de geöogde Nimph-Kapellen, of ſchoon de Heer *Linnæus* de laatſtgemelde onder de ongeöogde Nimphen geplaatſt heeft. Zy komen uit *Surinamen* alwaar ze niet ongemeen zyn.

Sulzer, abgek. inſ. geſch. Tom. II. Tab. 18. *Fig. Pap. Lamia.*

rent dans la forme des aîles inférieures, puisqu'elles ſe terminent au milieu comme dans une pointe aigue & ſemblent par là presque en queue, mais pour le reſte ils ſont entierement conformes a la Femelle que nous repréſentons ici. On les trouve à Suriname.

Linn. Syſt. Nat. pag. 784. n. 206. Pap. Nymph. Phalerat. Seba, Tom. IV. Tab. 36. Fig. 13. 14. Kleman, Tab. 10. Fig. 3. 4.

Fig. F. G. Dyndimene. *Les aîles ſupérieures ont un chatoyant verdâtre, & les poſtérieures en deſſous, comme la ſurface entiere du-deſſous un reflet violet. Il appartient aux tétrapedes & avec celui qui precede immédiatement aux Papillons Nymphes à yeux, quoique Mr.* Linnæus *ait placé ce dernier au rang des Nymphes aveugles. Ils viennent de* Suriname, *où ils ne ſont pas fort rares.*

Sulzer, Tom. II. Tab. 18. Fig. Pap. Lamia.

PLAAT CXCIX.

Fig. A. B. Empedocles. De ſprieten van deze geſtaarte Kapel of Pagie zyn draadvormig, gelyk die van den *Orontes, Leilus, en Patroclus.** Op de bovenzyde der vleugelen heerſcht een flaau-

PLANCHE CXCIX.

Fig. A. B. Empedocles. *Les antennes de ce Papillon à aîles à queues ou de ce Page ſont filiformes, comme celles de l'*Orontes, *du* Leilus *& du* Patroclus *. *Sur la ſurface ſupérieure des aîles domi-*

we paarſchagtige weerſchyn. Zy verſchild merkelyk van de *Lunus* van welke wy Man en Wyf op de volgende Plaat hebben doen afbeelden. Men vindtze in *Surinamen.*

ne un chatoyant couleur de violet pâle. Il differe viſiblement du Lunus, dont nous avons fait repréſenter le Mâle & la Femelle ſur la Planche ſuivante. On les trouve à Suriname.

* *Zie I. D. Pl. LXXXIII. Fig. A. LXXXV. Fig. C. en II. D. Pl. CIX. Fig. A.*

* Voyez la I. Partie Pl. LXXXIII. Fig. A. LXXXV. Fig. C. & II. Partie. Pl. CIX. Fig. A.

Fig. C. D. Bixæ. Het lyf van deze Dikkop-Kapel, is zwart met glinſterende groene hairtjes bezet. De vleugelen zyn zwartagtig blaauw, met een donkergroenen weerſchyn welke op de onderzyde naar het blaauwe helt. De afbeelding is naar een Wyfje, want de Mannetjes zyn kleiner en hebben in 't algemeen de vleugelen meer geſtrekt en ſmal, in gedaante gelyk Fig. E. Men vindtze in *Surinamen.*

Fig. C. D. Bixæ. *Le corps de ce Plebeien noble eſt noir & garni d'un petit poil luiſant. Les aîles ſont d'un bleu-noirâtre, avec un chatoyant vert-obſcur, qui, ſur la partie inférieure, tire ſur bleu. La Figure repréſente une Femelle, car les Mâles ſont plus petits, & ont ordinairement les aîles plus oblongues & étroites, en forme de la Figure E. On les trouve à* Suriname.

Linn. Syſt. Nat. pag. 795. n. 264. Pap. Pleb. Urbic. Merian ſur inſ. Tab. 44. Clerck, icon. Tab. 42. Fig. 7. 8. en Tab. 44. Fig. 1. 2. is het Mannetje afgebeeld.

Linn. Syſt. Nat. pag. 795. n. 264. Pap. Pleb. Urbic. Merian, ſur. inſ. Tab. 44. Clerck, icon. Tab. 42. Fig. 7, 8. & ſur la Tab. 44. Fig. 1, 2. ſe trouve la Figure du Mâle.

Fig. E. Acaſtus. De bovenzyde der vleugelen van deze Dikkop-Kapel is zwart bruin met een donkergroene weerſchyn. De Mannetjes zyn geel, in plaats van

Fig. E. Acaſtus. *La ſurface ſupérieure de ce Plebeien noble eſt d'un brun-noir avec un chatoyant vert-obſcur. Les Mâles ſont jeaunes aulieu de couleur de ſang*

B
D
E
A
F
G
C

bloedrood aan de kop en het lyf, als mede aan de randen der ondervleugels.* Zy uit *Surinamen.*

Clerck, icon. Tab. 44. *Fig.* 3, 4.
* *Zie I. D. Pl. XLI. Fig. C. D.*

Fig. F. Amyclas. Deze wederzyds eveneens gekleurde Dikkop-Kapel, heeft van boven op het lyf en een gedeelte der ondervleugels een donkerblaauwen weerfchyn. Zy is uit *Surinamen.*

Clerck, icon. Tab. 44. *Fig.* 5. 6.

au la tête & au corps, comme auſſi aux bords des aîles inférieures *. *Il eſt de* Suriname.

Clerck, icon. Tab. 44. Fig. 3, 4.
* Voyez I. Partie Pl. XLI. Fig. C. D.

Fig. F. Amyclas. *Ce Plebeien noble, dont les ſurfaces ont la même couleur, a ſur le deſſus du corps & ſur une partie des aîles inférieures, un chatoyant bleu-obſcur. Elle eſt de* Suriname.

Clerck, icon. Tab. 44. Fig. 5. 6.

PLAAT CC.

PLANCHE CC.

Fig. A. Lunus. De onderzyde is niet onderfcheiden van Fig. C., maar komt met dezelve in allen deelen overeen, uitgezonderd dat de kleur in 't algemeen min fterk en een weinig bleek zyn. Het is deze Kapel welke de Heer *Linnæus* onder deszelfs *Phal. Attaci* heeft geplaatft, daar zy egter zo wel als de *Patroclus* en de *Empedocles* onder de Griekfche Ridder-Kapellen zoude behooren.

Linn. Syſt. Nat. pag. 810. *n.* 6. *Phal. Att. Clerck, icon. Tab.* 52. *Fig.* 3. 4.

Fig. B. C. Lunus. Deze is het Wyf-

F. A. Lunus. *La ſurface inférieure ne differe pas de la Figure C. il y a l'exception que les couleurs en général ſont moins fortes & un peu plus pales. C'eſt ici le Papillon que Mr.* Linnæus *a placé au rang de ſes* Phal. Attaci, *tandis qu'il appartiendroit, à auſſi juſte titre que le* Patroclus *& l'*Empedocles, *aux Chevaliers Grecs.*

Linn. Syſt. Nat. pag. 810. n. 6. Phal. Att. Clerk, icon. Tab. 52. Fig. 3. 4.

Fig. B. C. Lunus. *C'eſt ici la Femelle*

je van de voorgaande Fig. A. Zy worin *Surinamen* gevonden alwaar dezelven niet gemeen zyn.

de la précédente Figure A. On les trouve à Suriname, *où ils ne ſont pas fort communs.*

Fig. D. E. Marius. Deze Pagie heeft op de onderzyde der vleugelen een flaauwen paarſchen weerſchyn. Zy behoort onder de zogenaamde Griekſche Ridder-Kapellen. (*Pap. Eq. Achiv.*) En wordt nevens de volgende in *Surinamen* gevonden.

Fig. D. E. Marius. *Sur le deſſous des aîles de ce Page ſe voit un Chatoyant d'un violet pâle. Il appartient aux Chevaliers Grecs* (Pap. Eq. achiv.) *& ſe trouve avec le ſuivant à* Suriname.

Seba, Schatk. Tom. IV. Tab. 34. *Fig.* 13. 14. *en Tab.* 35. *Fig.* 3. 4.

Seba, Tom. IV. Tab. 34. Fig. 13. 14. en Tab. 35. Fig. 3. 4.

Fig. F. G. Cinna. Op de onderzyde der vleugelen heeft deze Pagie of Griekſche Ridder-Kapel een violetkleurigen weerſchyn of waemſem, welken men egter niet gewaar wordt, dan, in die volmaakt zuiver en gaaf van kleur zyn.

Fig. F. G. Cinna. *Ce Page ou Chevalier Grec a ſur le deſſous de ſes aîles un chatoyant couleur de violet, qui ne s'apperçoit cependant que dans ceux qui ont été bien conſervés.*

PLAAT CCI.

PLANCHE CCI.

Fig. A. Caſſiopea. Van onder heeft deeze witte Danaüs-Kapel de vleugelen geelagtig wit van kleur. De tippen der voorſten zyn ligtbruin. Ik heb ze van de Kuſt van *Guinê* ontvangen.

Fig. A. Caſſiopea. *Les aîles de cette Danaïde ont en-deſſous une couleur blanche jeaunâtre; les pointes des antérieures ſont d'un brun clair. Je l'ai reçue de la Côte de* Guinée.

Fig. B. C. Eucharis. Deze Kapel is

Fig. B. C. *Ce Papillon repréſente un*

E
D
B
A
C

naar een Mannetje van het op de volgende Plaat Fig. C. afgebeeld Wyfje getekend. Zy hebben eenige overeenkomſt met de *Pap. Antonoë* * maar wanneer men dezelven met elkander van naby vergelykt, dan is het onderſcheid even zo groot, als dat de *Pap. Hyparete* een en dezelfde zoort met de eerſtgenoemde *Antonoë* zyn zoude. Zy behoord onder de ligtkleurige Danaüſſen. (*Pap. Dan. Cadidi*) En worden op de Kuſt van *Coromandel* gevonden.

Drury, inſ. Tom. II. Tab. 10. *Fig.* 5. 6.
* *Zie II. D. Pl. CLXXXVII. Fig. C. D.*

Fig. D. E. Meton. Op de bovenzyde der vleugelen van dezen Schildrups-Pagie heerſcht een bleeke paarſche weerſchyn. Men vindtze in *Surinamen.*

Fig. F. G. Helius. Van boven zyn de vleugelen van dit Kapelletje Satynagtig glanzig, met een violetkleurigen luiſter. Zy behoord gelyk, de voorgaande onder de Schildrups-Pagies (*Pap. Pleb. Rural.*). En wordt in *Surinamen* gevonden.

Mâle de la Femelle Fig. C. de la Planche ſuivante. Ils reſſemblent en quelque ſorte au Pap. Antonoë * *mais lorsqu'on les compare enſemble de près, on trouve la différence auſſi grande, que le* Pap. Hyparete *ſeroit de la même eſpece avec la premiere* Antonoë. *Il appartient aux Danaïdes claires* (Pap. Dan. Candidi) *& on les trouve ſur la Côte de* Coromandel.

Drury, inſ. Tom. II. Tab. 10. Fig. 5. 6.
* Voyez la II. Partie Pl. CLXXXVII. Fig. C. D.

Fig. D. E. Meton. *Sur le deſſus des aîles de cette Cloporte domine un reflet d'un violet pâle. On les trouve à* Suriname.

Fig. F. G. Helius. *En deſſus les aîles de ce petit Papillon ſont d'un luſtre ſatiné, avec un éclat couleur de violet. Il appartient avec les précédens parmi les cloportes* (Pap. Pleb. Rural.) *& ſe trouve à* Suriname.

PLAAT CCII.

Fig. A. B. Proteſilaus. Het grootſte gedeelte der witte grond-kleur op de vleugelen van dezen Pagie of Griekſche Ridder-Kapel, is glanzig, en doorſchynend. Zy woonen in Zuid en Noord *Amerika.*

Linn. Syſt. Nat. pag. 752. *n.* 39. *Pap. Eq. Achiv. Seba, Schatk. Tom. IV. Tab.* 36. *Fig.* 11. 12. *Merian, ſur. inſ. Tab.* 43. *Clerck, icon. Tab.* 27. *Fig.* 3. 4. *D'Aubenton, Plench. enlum.* 44. *Fig.* 1. *Le Flambé de Peron.*

Fig. C. Eucharis. Deze Kapel is het Wyfje van op de voorgaande Plaat afgebeelde Mannetje. Van onder is deze het zelfde, behalven dat de zwarte vleugel aderen daar breeder zyn dan die der laatſtgemelde, en meer overeenkomen met de bovenzyde in deze afbeelding.

Fig. D. Pelasgus. De onderzyde der vleugelen is gelyk de afbeelding die hier van boven vertoond, naamelyk de bovenvleugels bruin, met een vuilgroenen weerſchyn, en de ondervleugels zwartbruin met een paarſchen weerſchyn. De ſprieten hebben aan 't einde een haakag-

PLANCHE CCII.

Fig. A. B. Proteſilaus. *La plus grande partie du fond blanc des aîles de ce Page ou Chevalier Grec, eſt luſtrée & tranſparente. On les trouve dans l'A*mérique ſeptentrionale & méridionale.

Linn. Syſt. Nat. p. 752. n. 39. Pap. Eq. Achiv. Seba, Tom. IV. Tab. 36. Fig. 11. 12. Merian, ſur. inſ. Tab. 43. Clerck, icon. Tab. 27. Fig. 3. 4. d'Aubenton, Planch. enlum. 44. Fig. 1. Le Flambé de Perou.

Fig. C. Eucharis. *C'eſt ici la Femelle du Mâle de la Planche précédente; endeſſous ce Papillon-ci eſt le même, à l'exception que les veines noires des aîles y ſont plus larges que celles du dernier, & ſe reſſemblent plus à la ſurface ſupérieure de cette Figure.*

Fig. D. Pelasgus. *Le deſſous des aîles eſt conforme au deſſus de notre Figure, ſavoir les aîles ſupérieures ſont brunes avec un chatoyant vert-ſale, & les aîles inférieures d'un brun-noir avec un reflet violet. Les antennes finiſſent en pointe crochue, ce qui fait placer le Papillon*

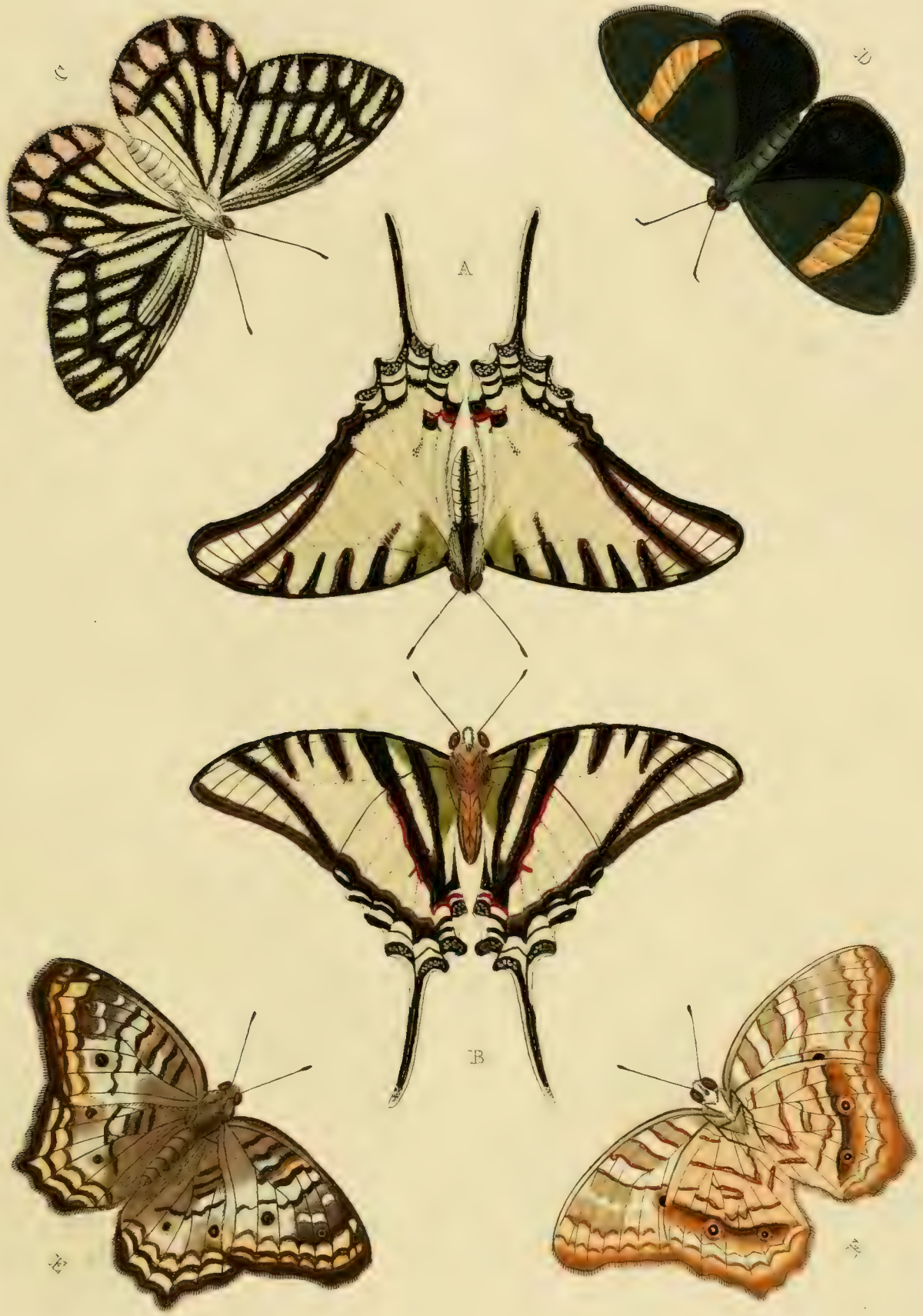
C
D
A
B
E
F

C
D
A
B

tig puntje, waardoor de Kapel by het gezin der zogenaamde Boſch-Kapellen zou behooren, gelyk de *Dedalus*, *Dardanus*, en *Icarus**. Ik heb deze ſoort uit *Surinamen* ontfangen.

au rang des Papillons des bois, comme le Dedalus, *le* Dardanus *& l'*Icarus *. *J'ai reçu cette Eſpece de* Suriname.

* *Zie I. D. Pl. I. Fig. A. Pl. XVII. Fig. E. Pl. XVIII. Fig. A.*

* Voyez I. Partie Pl. I. Fig. A. Pl. XVII. Fig. E. Pl. XVIII. Fig. A.

Fig. E. Jatrophæ. Deze afbeelding is naar een Wyfje, het is zeldzaam dat men dezelve zo groot en ſterk van kleur vindt als deze welke in de Verzameling van den Heer *C. Stoll* beruſt. De Mannetjes hebben de vleugels veel al bleek, en van onder in de grondkleur byna wit, met een bleekroode tekening, en de oogswyze vlakken als uitgeſleeten, 't welk veelligt den Heer *Linnæus* heeft bewogen, om dezelve onder de ongeöogde Nimphen te plaatſen. Men vindtze in *Surinamen.*

Fig. E. Jatrophæ. *Cette Figure repréſente une Femelle. Il eſt rare de les trouver ſi grandes & de couleurs ſi fortes que celle-ci, qui eſt de la Collection de Mr.* C. Stoll. *Les aîles des Mâles ſont ordinairement pâles, & dans le fond en-deſſous presque blanches, avec un deſſein rouge pâle, & les taches œillées comme uſées, ce qui a peut-être engagé Mr.* Linnæus *de la placer au rang des Nymphes aveugles. On les trouve à* Surinamen.

Linn. Syſt. Nat. pag. 779. *n.* 172. *Merian, ſur. inſ. Tab.* 4. *Seba, Schatk. Tom. IV. Tab.* 30. *Fig.* 19, 20.

Linn. Syſt. Nat. pag. 779. n. 172. Merian. ſur. inſ. Tab. 4. Seba, Tom. IV. Tab. 30. Fig. 19. 20.

PLAAT CCIII.

PLANCHE CCIII.

Fig. A. B. Polycaon. Deze geſtaarte

Fig. A. B. Polycaon. *Ce Page ou Pa-*

Kapel of Pagie behoort onder de Griekſche Ridders (*Pap. Eq. Achiv.*) De blaauwe halve maanswyze vlakken der beide zyden van de ondervleugels beſtaan uit glinſterende ſiertjes. Haar woonplaats is *Surinamen.*

pillon à queue appartient aux C heva liers Grecs (Pap. Eq. Achivi.) *Les taches bleues en forme de demi-lune des deux ſurfaces des aîles, ſont compoſées d'atomes luiſants. Sa demeure eſt à* Suriname.

Seba, Schatk. Tom. IV. Tab. 39. *Fig.* 2. 3. *Merian, ſur. inſ. Tab.* 31. *Kleman, Beitr. Tab.* 7. *Fig.* 1. 2.

Seba, Tom. IV. Tab. 39. Fig. 2. 3. Merian, ſur. inſ. Tab. 31. Kleman, Tab. 7. Fig. 1. 2.

Fig. C. D. Evarete. De Mannetjes van deze geöogde Nimph-Kapel, hebben de grondkleur der vleugelen niet zo bruin, maar wat meer donker aſchkleurig, dan het hier afgebeelde Wyfje. Zy worden in *Surinamen* gevonden.

Fig. C. D. Evarete. *Le fond des aîles des Mâles de cette Nymphe à yeux n'eſt pas ſi brun, mais un peu plus d'un gris de cendre obſcur, que celui de la Femelle que nous repréſentons ici. On les trouve à* Suriname.

Fig. E. F. Eroſine. Deze ongeöogde Nimph-Kapel, welke veel naar de *Pap. Leucothoë* gelykt, wordt in *China*, op het Eiland *Java*, te *Batavia* en *Samarang*, als mede op de Kuſt van *Coromandel* gevonden.

Fig. E. F. Eroſine. *Cette Nymphe aveugle, qui reſſemble beaucoup au* Pap. Leucothoë, *ſe trouve en* Chine, *dans l'Isle de* Java, *à* Batavia *&* *à* Samarang, *comme auſſi ſur la Côte de* Coromandel.

PLAAT CCIV.

PLANCHE CCIV.

Fig. A. B. Piranthus. Jufvrouw *Merian* zegt dat de Rupſen van deze en die der op de naaſtvoorgaande Plaat Fig. A.

Fig. A. B. Piranthus. *Mademoiſelle* Merian, *dit que les Chenilles de ce Papillon & celles de celui de la Planche*

C

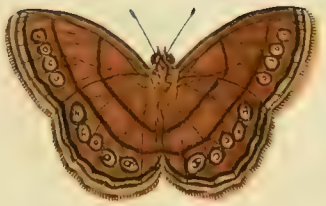

D

A

B

E

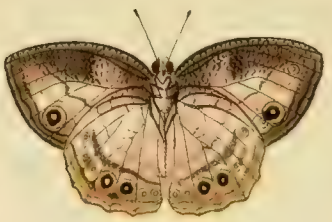

F

B. afgebeelde Kapel zig op de Chineefche-Roos onthoud, zynde een boomgewaſch 't welk tot het geſlacht der *Althéa* betrokken wordt. En dat de Rupſen dezer twee ſoorten zo veele overeenkomſt met elkander hebben dat zy er geen onderſcheid in konde bemerken. By de uitkomſt bleek het egter, dat uit die gemelde Rupſen tweederlei Kapellen voortkwamen, naamelyk, de hier afgebeelde en de laatſtgenoemde *Pap. Polycaon.* Hoe 't zy, ik heb van beiden Mannetjes en Wyfjes gezien, waardoor ik alleen, behalven het groote onderſcheid in de kleur en tekening, beveſtigt worde, dat het twee byzondere ſoorten zyn. De zwarte grondkleur dan op de bovenzyde der vleugelen heeft een donkergroenen weerſchyn, en de groene kleur op de ondervleugels is glanzig. Zy behoort onder de Griekſche Ridders van den Heer *Linnæus.*

précédente, Fig. A. B. loge ſur la Roſe Chinoiſe, un Arbriſſeau qui ſe rapporte à la Famille de l'Althée; & que les Chenilles de ces deux eſpeces ont tant de rapport enſemble qu'elle ne pouvoit y trouver aucune différence. On decouvrit cependant que les dites Chenilles produiſirent deux Papillons differens, ſavoir celui que nous repréſentons ici & le dernier Pap. Polycaon. *Quoi qu'il en ſoit, j'ai vû des Mâles & des Femelles des deux Especes, ce qui me fortifie uniquement, outre la grande difference de couleur & de deſſein, dans mon opinion, que ce ſont deux eſpeces différentes. Le fond noir du deſſus des aîles a un chatoyant vert-obſcur, & la couleur verte des aîles inférieures eſt luiſante. Il appartient aux Chevaliers-Grecs de Mr.* Linnæus.

Merian, ſur. inſ. Tab. 31. *Seba, Schatk. Tom. IV. Tab.* 38. *Fig.* 13, 14. *Kleman, Beitr. Tab.* 8. *Fig.* 1, 2.

Merian, ſur. inſ. Tab. 31. Seba, Tom. IV. Tab. 38. Fig. 13, 14. Kleman, Tab. 8. Fig. 1. 2.

Fig. C. D. Argante. Dit bruine Gras-Kapelletje of geöogde Nimph vindt men in *Surinamen.*

Fig. C. D. Argante. *Cette petite Nymphe brune à yeux ſe trouve à* Surinamen.

Fig. E. F. Dorothea. Als eene byzon-

Fig. E. F. Dorothea. *On peut remar-*

derheid kan van deze geöogde Nimph aangemerkt worden, dat dezelve aan den buiten rand der ondervleugels, naby de gewrigten een afchgrauw-kleurig bosje hair hebbe, 't welk over den binnenrand der bovenvleugels uitfteekt. De aartige mengeling der kleuren, en de menigte der groote en kleine oogjes op de vleugelen by Fig. F. geeven aan dit Kapelletje een fierlyk aanzien. Zy woonen op de Kuft van *Guiné*, aan de *Sierra Leona.*

quer de cette Nymphe à yeux, comme une fingularité, qu'elle a au bord extérieur des aîles inférieures, près des jointures, une petite touffe de cheveux, de couleur minime, qui s'étend fur le bord inférieur des aîles fupérieures. Le beau melange des couleurs & la multitude des oeillets grands & petits fur les aîles de la Figure F, donnent à ce petit Papillon un bel afpect. Ils habitent fur la Côte de Guinée, *à la* Sierra Leona.

C
D
A
B

PLAAT CCV.

Fig. A. B. Liſianaſſa. De blaauwe vlak op het midden van ieder vleugel, op de bovenzyde, heeft een heerlyken paarſchen weerſchyn. Van onder zyn de blaauwe vlakjes ook glanzig. Het is eene vierpootige Kapel, welke eenige overeenkomſt heeft met de *Alcithoë* * en de *Auge* **. en even gelyk dezelven onder de ongeöogde Nimph-Kapellen moet geplaatſt worden. Men vindtze op het Molukkiſche Eiland *Amboina*. Mevrouw *J. J. Chatelain* geb. *Smith*, heeft my deze fraaie Kapel ter afbeelding medegedeeld.

* *Zie I D. Pl. LXXX. Fig. A.* ** *II. D. Pl. CXC. Fig. A.*

Fig. B. Medon. De groenagtige, of eenigzints naar het blaauwe hellende kleur op de bovenzyde der vleugelen is glanzig. Van onder heerſcht over de geheele oppervlakte der vleugelen, een bleek paarſchagtige weerſchyn of waaſſem.

De afbeeldingen, welke de Heeren *Clerck*, en *Drury*, van deze Kapel hebben gegeeven, verſchillen van de onze, doordien de witte bandswyze vlak op de bovenvleugels daar geel is, en op de onderzyde der vleugelen, zyn die zwartbruine vlakken aan de randen, en

PLANCHE CCV.

Fig. A. B. Liſianaſſa. *Les taches bleues du milieu de chaque aîle en-deſſus, eſt d'un ſuperbe chatoyant violet. En-deſſous les petites taches bleues ſont pareillement luiſantes. C'eſt un Papillon tétrapede, qui reſſemble en quelque ſorte à l'*Alcithoë * *& à l'*Auge**, *& que l'on doit ranger, comme les ſusdits, dans la claſſe des Nimphes aveugles. On les trouve dans l'Isle d'*Amboine, *une des Iles Molucques. Madame* J. J. Chatelain, *née* Smith, *m'a prêté ce beau Papillon, pour le faire deſſiner.*

* Voyez I. Partie Pl. LXXX. Fig. A.
** II. Partie Pl. CXC. Fig. A.

Fig. B. C. Medon. *La couleur verdâtre, ou qui tire un peu ſur le bleu de la ſurface ſupérieure des aîles, eſt luiſante. Toute la ſurface inférieure des aîles brille d'un chatoyant violet pâle en forme d'ombre.*

Les repréſentations que Meſſieurs Clerck *&* Drury *ont faits de ce Papillons, différent de la notre, en tant que la tache blanche en forme de bande des aîles ſupérieures, y eſt jeaunes, & que les taches d'un brun noir vers les bords du-deſſous des aîles, & ſur le milieu des aîles in-*

op het midden der ondervleugels niet zo zigtbaar, gelyk dezelven zig hier by Fig. B. vertoonen. Het is mede eene vierpootige Kapel, welke met meer recht by de ongeöogde Nimphen, dan onder de Griekſche Ridder Kapellen kan geplaatſt worden. Zy worden op de Kuſt van *Africa* aan de *Sierra Leona* gevonden. Deze hier afgebeelde beruſt in het Kabinet van den Hoog Welgeb. Heer Baron *Rengers*.

Linn. Syſt. Nat. pag. 753. *n.* 43. *Pap. Eq. Achiv. Clerck, icon. Tab.* 28. *Fig.* 1. 2. *Drury, inſ. Tom. II. Tab.* 15. *Fig.* 1. 2.

Fig. E. F. Berenice. De Mannetjes van deze Kapellen hebben de grondkleur der vleugelen ligt of bleekbruin, en ontbreeken dat zwarte uitſtekende vlakje op de ondervleugels na by het agterlyf. Voor 't overige is de tekening der witte vlakjes, en de ſtreepjes naaſt de zwarte breede vleugel-aderen op de ondervleugels (by Fig. F.) niet onderſcheiden van het hier afgebeelde Wyfje. Zy behoort onder de vierpootige en ongeöogde Nimph-Kapellen. Men vindtze in het Eiland *Jamaika*.

*férieures, n'y ſont pas ſi viſibles, qu'ici dans la Figure B. Il eſt pareillement un Papillon tétrapede, que l'on peut ranger, à plus juſte titre, dans la claſſe des Nimphes aveugles, que dans celle des Chevaliers-Grecs. On les trouve ſur la Côte de l'*Afrique, *à la* Sierra Leona. *Celui que nous repréſentons ici eſt du Cabinet de Son Excellence Mr. le Baron* Rengers.

Linn. Syſt. Nat. pag. 753. n. 43. Pap. Eq. Achiv. Clerck, icon. Tab. 28. Fig. 1. 2. Drury, inſ. Tom. II. Tab. 15. Fig. 1. 2.

Fig. E. F. Berenice. *Le fond des aîles des Mâles de ces Papillons eſt d'un brun clair ou pâle, & ils n'ont point cette petite tache noire étendue ſur les aîles inférieures, près de l'abdomen. Au reſte le deſſein des petites taches & des petites rayes blanches, à côté des veines larges & noires des aîles inférieures (de la Fig. F.) ne differe en rien de la Femelle que nous repréſentons ici. Il appartient aux Nimphes aveugles & tétrapedes. On les trouve dans l'Isle de la* Jamaïque.

C
D
A
B

PLAAT CCVI.

Fig. A. Pylas. De kop van dezen Pylſtaart is naar maate der grootte van het lyf, zeer dik, en de oogen groot en uitpuilende. Op de bovenvleugels is een paarſchagtige weerſchyn, met een ſmalle en als vergulde glanzige dwarsſtreep. Van onder zyn de vleugelen bruinrood; naar het lyf toe een weinig geel, de pooten met het lyf roſchkleurig. Zy zou onder de zogenaamde Onruſten behooren. Men vindtze in *Surinamen*, en beruſt in de Verzameling van den Wel Eerw. Heer *E. F. Alberti.*

Fig. B. Amaſis. Waarſchynlyk hebben de Mannetjes van deze Nagt-Kapellen gepluimde ſprieten, de hier afgebeelde is een Wyfje. Van onder zyn de bovenvleugels op het midden ſchoon roozenrood van koleur, maar voor 't overige in alles gelyk aan de bovenzyde. Zy behooren onder de Zyde Spinners; en woonen in *Surinamen.* De afbeelding heb ik ontleend uit het Kabinet van den Wel Ed. Geſtr. Heer *C. van Lennep.*

Fig. C. D. Genutia. Aan de Mannetjes van deze Kapellen ontbreekt het zwarte langwerpige, en in 't midden witte vlakje, 't welk aan beide zyden der ondervleugels naby het agterlyf geplaatſt is. De grondkleur der vleugelen is in allen ook niet eveneens, als zynde zommigen

PLANCHE CCVI.

Fig. A. Pylas. *La tête de ce Sphinx eſt, par rapport à la grandeur du corps, fort groſſe, & les yeux ſont grands & débordés. Il y a ſur les aîles ſupérieures un chatoyant tirant ſur le violet, avec une bande transverſale étroite luiſante & comme dorée. En-deſſous les aîles ſont d'un rouge brun; vers le corps un peu jeaune, & les pattes avec le corps d'une couleur rouſſe. Elle appartiendroit aux Sphinx eperviés. On le trouve à* Suriname, *& il eſt de la Collection de Mr. le Miniſtre* E. F. Alberti.

Fig. B. Amaſis. *Il eſt vraiſemblable que les Mâles de cette Phalène ont des antennes plumacées. Notre figure eſt une Femelle. En-deſſous les aîles ſupérieures ſont au milieu d'un beau rouge de roſe, mais au-reſte entierement conformes à la ſurface ſupérieure. Elles appartiennent aux Fileuſes, & ſe trouvent à* Suriname. *Je l'ai repréſenté d'après l'original du Cabinet de Mr.* C. van Lennep.

Fig. C. D. Genutia. *Les Mâles de ces Papillons n'ont point la petite tache noire & au-milieu blanche, qui ſe voit ſur les deux ſurfaces des aîles inférieures, près de l'abdomen. Le fond des aîles n'eſt pas auſſi le même dans tous ces Papillons, tandis que quelques-uns ont*

veel ligter, en anderen weer donkerder van kleur dan de hier afgebeelde, doch deze laatſtgemelde zyn gemeenlyk kleiner. Men vindtze in de *Ooſtindiën*, op het Eiland *Java*, op de Kuſten *Coromandel*, *Ceylon*, *Malabaar* en in *China* alwaar zy zeer gemeen zyn.

une couleur plus claire, & d'autres une couleur plus obſcure que celle de notre Figure, mais ces derniers ſont ordinairement plus petits. On les trouve aux Indes Orientales, *dans l'Isle de* Java, *ſur les Côtes de* Ceylon, Coromandel, *de* Malabar, *& dans la* Chine, *où ils ſont très communs.*

Seba, Schatk. Tom. IV. Tab. 41. *Fig.* 9. 10. *Houttuin., Nat. Hiſt. I. D. XI. St. Pl.* 88. *Fig.* 7.

Seba, Tom. IV. Tab. 41. Fig. 9. 10. Houttuin, Hiſt. Nat. P. I. Tom. XI. Pl. 88. Fig. 7.

Fig. E. F. Plexippus. Het is waarſchynlyk dat de Heer *Linnæus* de Kapel onder de hier geſtelde benaaming heeft opgegeeven, dewyl zyn Ed. zegt, dat dezelve in *Noord-Amerika* huishoud, want de voorgaande is voor zo verre my bewuſt is, nog van niemand in de *Weſtindiën* ontdekt. Daar integendeel deze op het Eiland *Jamaïka*, in *Virginien*, en omtrent *Nieuwjork* in menigte wordt gevonden. De Wyfjes hebben mede die langwerpige verheven zwarte vlak op de ondervleugels, welke in de voorgaande Fig. C. te zien is. Het zyn vierpootige Kapellen.

Fig. E. F. Plexippus. *Il eſt vraiſemblable que Mr.* Linnæus *nous a indiqué ce Papillon ſous le même nom que nous lui donnons ici, puisqu'il dit, qu'il ſe trouve dans l'*Amérique Septentrionale; *car perſonne n'a jusqu'ici, autant que je ſache, decouvert le précédent dans les* Indes Occidentales; *tandis que celui-ci ſe trouve au contraire en grand nombre dans la* Jamaïque, *en* Virginie *& vers la* Nouvelle-York. *Les Femelles ont pareillement cette tache noire oblongue élevée ſur les aîles inférieures, qui ſe voit dans la précédente Figure C. Ce ſont des Papillons tétrapedes.*

Linn. Syſt. Nat. pag. 767. *n.* 117. *Pap. Dan. Feſtiv.*

Linn. Syſt. Nat. pag. 767. n. 117. Pap. Dan. Feſt.

B
D
E
A
F
G
C

PLAAT CCVII.

Fig. A. B. C. Troilus. Van deze Kapel heeft men veele verſcheidenheden. De Heer *Drury* zegt: dat aan Hem in 't Jaar 1765. door zynen Correspondent in Nieuwjork waren toegezonden, omtrent twintig ſtuks Poppen (*Chryſalides*) allen van eenerlei Rupſen, uit welke Poppen te voorſchyn waren gekomen, tweederlei verſcheidenheden van Kapellen, welke zyn Ed. in het I. Deel van zyn *Illuſt. Nat. Hiſt. of Inſects.* op Pl. XI. Fig. 2. 3. en 5. afbeeld, en van welke de Figuren 3 en 5. het naaſte met onze hier afgebeelde overeenkomen. De 2de Figuur egter is door den Heer *Car. Clerck*, in zyn *icon. Inſect. Rarior.* op Tab. 33. Fig. 5. 6. onder den naam van *Ajax* afgebeeld, welk de 32ſte ſoort der Ridder-Kapellen van den Heer *Linnæus* is: intuſſchen is het te verwonderen, dewyl het evengemelde Werk van den Heer *C. Clerck*, als onder het oog van den Ridder *Linnæus* is vervaardigd, dat zyn Ed. egter by het beſchryven van den *Pap. Eq. Ajax* de laatſtgenoemde afbeelding niet aanhaalt, maar in tegendeel die van *Ray* en *Edwards*, welke geen gelykenis in 't geheel met den *Ajax* van *Clerck* hebben. Hoe 't zy, de op deze Plaat zig bevindende Fig. A. C. zyn naar een Wyfje van deze *Pagies*, en Fig. B. is naar een

PLANCHE CCVII.

Fig. A. B. C. Troilus. *Il y a pluſieurs variétés de ce Papillon. Mr.* Drury *dit, que ſon Correspondant de la Nouvelle-York, lui en avoit envoyé en* 1765. *environ une vingtaine de* Chryſalides, *toutes de la même espece de Chenilles, & que ces Chryſalides avoient produit deux variétés de Papillons, dont il donne la Figure dans la I. Partie de ſon* Illuſtr. Nat. Hiſt. of Inſects, *ſur la Pl. XI. Fig.* 2, 3, *&* 5. *& dont les Figures* 3 *&* 5. *reſſemblent le plus à celles que nous repreſentons ici; mais la Figure* 2. *a été repréſentée par Mr.* Clerck, *dans ſon* icon. Inſect. Rarior. *Tab.* 33. *Fig.* 5. 6. *ſous le nom d'*Ajax, *qui eſt la* 32*me Espece de Papillons de Mr.* Linnæus. *Cependant il eſt étonnant que, puisque l'Ouvrage dont nous venons de parler de Mr.* C. Clerck, *a été écrit comme ſous les yeux du Chevalier* Linnæus, *ce celebre naturaliſte, en faiſant la deſcription du* Pap. Eq. Ajax, *n'allegue pas la derniere Figure dont nous venons de faire mention; mais au contraire Celle de* Ray *&* d'Edwards, *qui n'ont aucune reſſemblance avec l'*Ajax *de* Clerck. *Quoiqu'il en ſoit, les Figures A. C. de cette Planche, ſont d'après une Femelle de ces* Pages, *& la Figure B. eſt d'après un Mâle dont le deſſous des aîles eſt de la même couleur de*

Mannetje, 't welk de onderzyde der vleugelen eveneens gekleurd heeft, als Fig. C. De blaauwe vlakken aan beiden zyden der vleugelen beſtaan uit glinſterende ſchubbetjes. Deze Kapellen worden in *Noord-Amerika*, te *Nieuwjork* en op het Eiland *Jamaïka* gevonden.

*la Figure C. Les taches bleues des deux ſurfaces des aîles ſont compoſées de petites écailles luiſantes. Ces Papillons ſe trouvent dans l'*Amérique Septentrionale, *à la* Nouvelle-York *& dans l'Isle de la* Jamaïque.

Linn. Syſt. Nat. pag. 746. *n.* 6. *Pap. Eq. Trojan. Drury, inſ. Tom. I. Tab.* 11. *Fig.* 3. 5.

Linn. Syſt. Nat. pag. 746. n. 6. Pap. Eq. Trojan. Drury, inſ. Tom. I. Tab. 11. Fig. 3. 5.

Fig. D. E. Epaphia. Deze zwart met wit en geel gekleurde Kapel behoort onder de witte Danaüs-Kapellen, en wordt aan de *Sierra Leona* op de Kuſt van *Afrika* gevonden.

Fig. D. E. Epaphia. *Ce Papillon noir, avec des couleurs blanches & jeaunes, appartient aux Danaïdes blanches, & ſe trouve à la* Sierra Leona, *ſur la Côte de l'*Afrique.

Fig. F. G. Thermopyle. De Mannetjes van deze witte Danaüs-Kapellen zyn van onder op de vleugelen bleek geel, alwaar het hier afgebeelde Wyfje donkergeel gekleurd is. Men vindtze aan de laatſtgemelde *Afrikaanſche* Kuſt. En beruſt in het Kabinet van den Hoogwelgeb. Heer Baron *Rengers*.

Fig. F. G. Thermopyle. *Les Mâles de ces Danaïdes blanches ſont ſur le deſſous des aîles d'un jeaune Pâle, où aulieu que la femelle de notre Figure y eſt d'une couleur jeaune obſcure. On les trouve ſur la ditte Côte de l'*Afrique, *& celle-ci eſt du Cabinet de ſon Excellence Mr. le Baron* Rengers.

PLAAT CCVIII.

PLANCHE CCVIII.

Fig. A. B. Aſtinous. De groene kleur aan beide zyde der vleugelen van deze geſtaarte Kapel of Pagie is glanzig. De overige kleuren hebben geenen de min-

Fig. A. B. Aſtinous. *La couleur verte des deux ſurfaces des aîles de ce Page eſt luiſante. Les autres couleurs n'ont pas le moindre reflet. Je l'ai reçu de*

C
D
A
E
F
B
G
H

ſte weerſchyn. Ik heb ze uit *Nieuwjork* ontvangen.

la Nouvelle-York.

Drury, inſ. Tom. I. Tab. 11. *Fig.* 1. 2.

Drury, inſ. Tom. I. Tab. 11. Fig. 1. & 2.

Fig. C. Cribraria. Deze Nagt-Kapel heeft draadvormige ſprieten, en een gekrulden zuiger. Men vindt 'er eenigen, welken alle de bruine vlakjes met wit geringt hebben. Eene dergelyke heeft de Heer *Drury* afgebeeld. De onderzyde der vleugelen is eveneens gelyk de bovenzyde; maar de vlakken zyn daar grooter en allen ongeringd. Het lyf en de pooten zyn mede van dezelfde kleur. Zy worden op de Kuſten van *Ceylon* en *Coromandel* gevangen.

Fig. C. Cribraria. *Cette Phalène a des antennes filiformes & une trompe roulée. On en trouve quelques-unes dont les petites taches brunes ſont toutes bordées de blanc. Mr.* Drury *en a repréſenté une ſemblable. Le deſſous des aîles reſſemble en tout au deſſus, mais les taches y ſont plus grandes & toutes ſans bords. Le Corps & les pattes ont pareillement la même couleur. On les trouve ſur les Côtes de* Ceylon *& de* Coromandel.

Clerck, icon. Tab. 54. *Fig.* 7. 8. *Drury, inſ. Tom. II. Tab.* 6. *Fig.* 3.

Clerck, icon. Tab. 54. Fig. 7. 8. Drury inſ. Tom. II. Tab. 6. Fig. 3.

Fig. D. Entella. De ſtaalblaauwe vlakken op de bovenvleugels en het borſtſtuk van deze Nagt-Kapel, met draadvormige ſprieten, en een gekrulden zuiger, zyn glanzig. Van onder is het lyf en de vleugelen eveneens gelyk de agtervleugels ſtroo-kleurig: doch de blaauwagtige vlakken der bovenvleugels ſlaan een weinig door. Wanneer de vleugelen in den ruſtenden ſtand zyn, dan heeft dit Inſect geheel de gedaante der *Phal. Quadra**. Men zou ze met veel recht

Fig. D. Entella. *Les taches bleues d'acier des aîles ſupérieures & le Corſelet de cette Phalène à antennes filiformes & à trompe roulée, ſont luiſantes. Endeſſous le corps & les aîles ſont juſtement comme les aîles poſtérieures, couleur de paille; mais les taches bleuâtres des aîles ſupérieures ſe font un peu voir de l'autre Côté. Lorsque les aîles ſe repoſent, cet Inſecte a entierement la forme de la* Phal. Quadra*. *On pourroit la placer à bon droit au rang des Tignes* (Tineæ). *Sa patrie*

onder de *Motten* (*Tineæ*) kunnen plaatzen. Haar Vaderland is de Kuſt *Coromandel.* Ik heb ze doen afbeelden uit het Kabinet van den Wel Ed. Geſtr. Heer *C. van Lennep.*

* *Zie Röſel, inſ. Tom. I. Pap. Noct. 2. Tab.* 17.

Fig. E. F. Etolus. Dit fraaie Baſtert of Schildrups-Pagetje, heeft op de onderzyde der vleugelen (Fig. F.) binnen elk der Oranje-kleurige dwarsbanden, een goudglanzige ſtreep, welke er zelfs eenigzints verheven en als gepolyſt oplegt. Het komt van de *Coromandelſche* Kuſt. En beruſt in het laatſt genoemde Kabinet.

Fig. G. Cribraria. Deze afbeelding is naar een Wyfje van Fig. C., welke altoos hooger van kleur vallen dan de Mannetjes. Het kan de *Phal. Cribrum* van den Heer *Linnæus* niet zyn. Offchoon zyn Ed. by dezelve de afbeelding van *Clerck, icon. Tab.* 54. voor gemeld, aanhaalt. Deszelfs beſchryvinge ſtrookt in het geheel niet met dit Inſect, en het behoort ook niet onder de *Bombyces* * maar zou eer onder de Spanrups-Kapellen kunnen geplaatſt worden. Bovendien was de gemelde *Phal. Cribrum* eene Europiſche-Nagtkapel.

* *Zie Linn. Syſt. Nat. pag.* 831. *n.* 76. *Phal. Bomb.*

eſt la Côte de Coromandel. *Je l'ai fait deſſiner d'après l'original du Cabinet de Mr.* C. van Lennep.

* Voyez Roſel, inſ. Tom. I. Pap. Noct. 2. Tab. 17.

Fig. E. F. Etolus. *Ce beau petit Papillon à queues a ſur le deſſous des aîles (Fig. F.) au-dedans de chaque bande transverſale, couleur d'Orange, une raye Dorée luiſante, qui y eſt même un peu élevée & comme poliſſée. Il eſt de la Côte de* Coromandel, *& ſe trouve au Cabinet ſusmentionné.*

Fig. F. Cribraria. *Cette Figure repréſente la Femelle de la Figure C. qui ſont toujours de couleurs plus fortes que les Mâles. Elle ne ſauroit être la* Phalêne Cribrum *de Mr.* Linnæus, *quoiqu'il allegue dans la deſcription qu'il en fait, la Fig. de* Clerck, icon. Tab. 54. *dont nous avons fait mention. Sa deſcription ne ſe rapporte en aucune maniere à cet Inſecte, & il n'appartient pas auſſi aux* Bombyces*, *mais on pourroit mieux le placer parmi les Arpenteuſes. De plus, laditte* Phal. Cribrum *étoit une Phalêne de l'Europe.*

* Voyez Linn. Syſt. Nat. pag. 831. n. 76. Phal. Bomb.

A

B

C

D

E

F

Fig. H. Grynea. Deze Nagt-Kapel heeft draadvormige ſprieten en een gekrulde zuiger. Van onder is het lyf aſchkleurig; de vleugelen in 't midden naar de gewrigten geel met een bruine dwarsſtreep en aan de tippen bruin. Men zou ze het *Virginiſch* geele Weeskind kunnen noemen in tegenſtelling van een andere Nagt-Kapel (*Phal. Paranympha*) welke in Europa gevonden wordt, en in 't Vierde Deel van *Roſels inſ. bel. Tab.* 18. *Fig.* 1. 2. is afgebeeldt. Zy beruſt in het Kabinet van den Wel Ed. Geſtr. Heer *C. van Lennep*, alwaar dezelve uit *Virginiën* is aangebragt.

Fig. H. Grynea. *Cette Phalène a des antennes filiformes & une trompe roulée. En-deſſous le corps eſt couleur de cendre; les aîles au milieu vers les jointures ſont jeaunes, avec une bande transverſale, & vers les pointes brunes. On pourroit la nommer la Likenée jeaune de la Virginie, à l'oppoſition d'une autre Phalène* (Phal. Paranympha), *qui ſe trouve en Europe & qui a été repréſenté dans la quatrieme Partie de* Roſel, inſ. bel. Tab. 18. Fig. 1. 2. *On la trouve au Cabinet de Mr.* C. van Lennep, *qui l'avoit reçue de la* Virginie.

PLAAT CCIX.

PLANCHE CCIX.

Fig. A. B. Amalthea. De Wyfjes van deze Kapellen hebben den rooden band over de vleugelen breeder, maar niet zo ſchoon Carmozynkleurig gelyk de Mannetjes, welker afbeelding wy hier geeven. Het is een vierpootige Kapel, welke onder de geöogde Nimphen behoort, offchoon dezelve in de rangſchikkinge van *Linnæus* by de ongeöogden geplaatſt is. Zy woonen in *Surinamen.*

Fig. A. B. Amalthea. *Les Femelles de ces Papillons ont la bande rouge ſur les aîles plus large, mais point d'un ſi beau Cramoiſi comme les Máles, dont nous donnons ici la figure. C'eſt un Papillon tétrapede, qui appartient aux Nimphes à yeux, quoique Mr.* Linnæus *l'ait placé au rang des Nimphes aveugles. On les trouve à* Suriname.

Linn. Syſt. Nat. pag. 779. *n.* 174. *Pap. Nymph. Phalerat. Clerck, icon. Tab.* 40. *Fig.* 5. 6. *Seba, Schatk. Tom. IV. Fig.* 13. 14.

Linn. Syſt. Nat. pag. 779. n. 174. Pap. Nimph. Phalerat. Clerck, icon. Tab. 40. Fig. 5. 6. Seba, Tom. IV. Fig. 13. 14.

Fig. C. D. Iphita. De voorſte pooten van deze geöogde Nimph-Kapel zyn kort in ongenageld. De bruine kleur geeft aan dit Inſect, oppervlakkig beſchouwt, geen verheven aanzien, maar wanneer men de aartige mengeling der donkere en ligtbruine kleuren, gevoegd by de band der oogswyze vlakjes naauwkleurig betragt, dan is er voor een kunſtig Penſeel werk genoeg, om dezelve naar behooren af te maalen. Zy worden in *China*, en op de Kuſten van *Coromandel* en *Bengalen* gevonden.

Fig. E. F. Hegeſia. Deze ongeöogde Nimph-Kapel heeft aan de tippen der voorſte, en over de geheele ondervleugels (by Fig. F.) een paarſchagtigen waesſem. Zy gebruikt maar vier pooten om mede te loopen, zynde de voorſten kort en zonder nagels. Men vindtze in *Noord-Amerika*, en *Nieuwjork*, en op het Eiland *Jamaïka*.

PLAAT CCX.

Fig. A. B. Hyparete. Deze is een der zeldzaamſte onder de witte Danaüs-Kapellen, zy is van het Molukkiſche Eiland *Amboina*, en beruſt met alle de overige op deze Plaat afgebeelde Kapellen in het Kabinet van den Wel Ed. Geſtr. Heer *C. van Lennep.*

Fig. C. D. Iphita. *Les pattes antérieures de cette Nimphe à yeux ſont courtes & ſans onglets. La couleur brune ne donne point à cet Inſecte, conſidéré ſuperficiellement, un bel aſpect; mais quand on contemple de près le beau melange des couleurs brunes obſcures & claires, joint à la bande des petites taches oeillées, un pinceau artificiel trouve aſſez de peine pour le repréſenter comme il faut. On les trouve en* Chine *& ſur les Côtes de* Coromandel *&* Bengale.

Fig. E. F. Hegeſia. *Cette Nimphe aveugle a aux pointes des aîles antérieures & ſur toute la ſurface des aîles inférieures (Fig. F.) une ombre couleur de violet. Elle n'a que quatre pattes ambulantes, les antérieures étant courtes & ſans onglets. On les trouve dans* l'Amérique Septentrionale, *à la* Nouvelle-York, *& dans l'Isle de la* Jamaïque.

PLANCHE CCX.

Fig. A. B. Hyparete. *Celle-ci eſt une des plus rares parmi les Danaïdes blanches. Elle eſt d'*Amboine, *une des Isles Molucques, & ſe trouve avec tous les autres Papillons de cette Planche au Cabinet de Mr.* C. van Lennep.

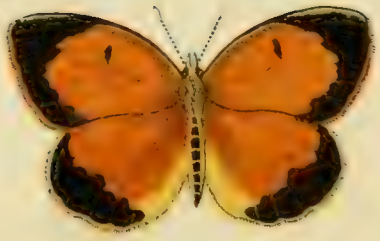

C

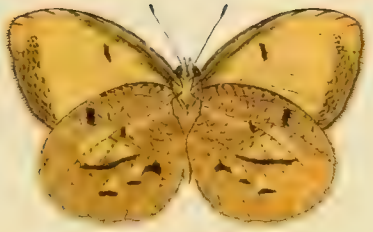

D

A

E

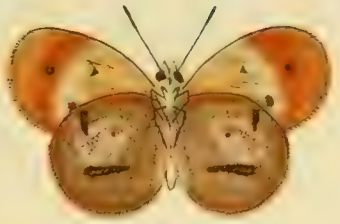

F

B

H

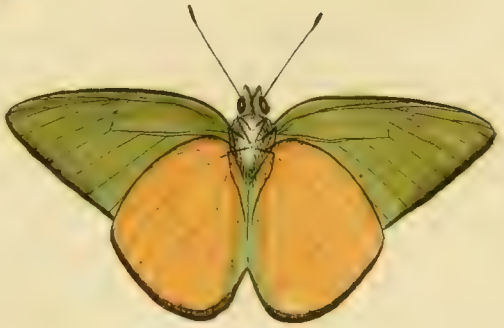

G

Linn. Syſt. Nat. pag. 763. *n.* 93. *Pap. Dan. Cand. Clerck, icon. Tab.* 38. *Fig.* 4. 5.

Fig. C. D. Nicippe. Aan de Mannetjes van deze Oranjekleurige Kapel, ontbreekt dien zwartbruinenrand aan de ondervleugels op de bovenzyde. Zy behoort onder de ligtkleurige Danaïſſen. En is uit *Virginiën.*

Fig. E. F. Aretheuſa. De afbeelding welke de Heer *Drury* van dit Danaüs-Kapelletje geeft, verſchild een weinig van de onze. Veelligt is de zyne naar het Mannetje, want de hier afgebeelde is naar een Wyfje, 't welk op de Kuſt van *Afrika* aan de *Sierra Leona* was gevangen.

Fig. G. H. Liberia. My is geene Kapel bekend welker kleuren zo tegenſtrydig zyn dan deze. Van boven is het lyf met de vleugelen blaauw met een weinig zwart gemengd. Van onder is het lyf en de boven vleugels groen, en de ondervleugels geel, aan de binnen randen ligtgroen, zonder eenige andere tekening, Dan dat de randen gelyk van boven zwart zyn. In gedaante komt zy veel overéén met de *Pap. Liſias.* * en zou met dezelve by de Argusjes, (*Pap. Pleb. Ruralis*) kunnen geplaatſt worden. Zy is van het Eiland *Amboina.*

* *Zie II. Deel. Pl. CLII. F. G.*

Linn. Syſt. Nat. pag. 763. n. 93. Pap. Dan. Cand. Clerck, icon. Tab. 48. Fig. 4. 5.

Fig. C. D. Nicippe. *Les Mâles de ce Papillon couleurs d'Orange n'ont point ce bord brun-noir aux aîles inférieures, ſur le deſſus. Il appartient aux Danaïdes claires, & il eſt de la* Virginie.

Fig. E. F. Aretheuſa. *La Figure que Mr.* Drury *donne de cette petite Danaïde, differe tant ſoit peu de la notre. Peut-être que la ſienne repréſente le Mâle, tandis que la nôtre eſt une Femelle, qui eſt venue de la Côte de l'*Afrique, *de la* Sierra Leona.

Fig. G. H. Liberia. *Je ne connois aucun Papillon dont les couleurs ſe contrarient tant que celles de celui-ci. En-deſſus le corps & les aîles ſont bleues, mêlées d'un peu de noir. En-deſſous le corps & les aîles ſupérieures ont une couleur verte, & les inférieures ſont jeaunes, aux bords inférieurs d'un vert clair, ſans aucun autre deſſein, ſinon que les bords, comme en-deſſus, y ſont noirs. Pour la forme il reſſemble beaucoup au* Pap. Liſias.* *& on pourroit le ranger, avec celui-là, dans la claſſe des Argus* (Pap. Pleb. Ruralis). *Il eſt de l'Isle d'*Amboine.

* Voyez II. Partie. Pl. CLII. F. G.

PLAAT CCXI.

Fig. A. Vertumnus. De groene vlak op de boven vleugels is min of meer glanzig, maar de drie roode vlakken hebben een overheerlyken weerſchyn, wanneer het licht van den kop naar den ſtaart der Kapel valt, en men dan zelfs met den rugge naar het licht gekeerd ſtaat, de gemelde drie Carmouſyn-roode vlakken beſchouwt, dan veranderen dezelven door agtereenvolgende tinten, in roodagtig wit van den Carneool, of Elementaerſteen, eene kleur, welke voor het penſeel onnavolgbaar, en waar van wy egter by Fig. B. maar eene Proef geeven, om te doen zien hoedanig dezelve verandert. Van onder zyn de baardſprietjes (*Palpi.*) rood; het borſtſtuk en agterlyf zwart, wederzyds met zes bloedroode ſtippen bezet. De laatſte ring aan het agterlyf is mede rood. De boven vleugels zyn zwart; omtrent op het midden is een flaauw wit rond vlakje, en op de ondervleugels drie bleekroode langwerpige vlakken. Deze afbeelding is naar een Wyfje.

Fig. C. Vertumnus. Is het Mannetje der voorgaande Figuur A. en heeft de groene vlak op de bovenvleugels kleiner en eenigzints glanzig. De roode vlakken op de agtervleugels zyn ook kleiner en ronder van gedaante dan die in het

PLANCHE CCXI.

Fig. A. Vertumnus. *La tache verte des aîles ſupérieures eſt un peu luiſante; mais les trois taches rouges ont un chatoyant ſuperbe. Lorsque la lumiere donne de la tête vers la queue du Papillon, & que l'on ſe tourne alors le dos contre la lumiere, & contemple, dans cette poſition, les trois dittes taches d'un rouge cramoiſi, elles ſe changent en tintes conſécutives, dans le blanc rougeâtre du Carneole ou* Lapis Elementaris, *une couleur, qui eſt inimitable pour le pinceau, & dont nous donnons cependant une ſeule Preuve, dans la Figure B, pour faire voir comme elle ſe change. En-deſſous les antennules* (Palpi) *ſont rouges; le corſelet & l'abdomen noir garni des deux Côtes de ſix pointes rouges de ſang. Le dernier anneau de l'abdomen eſt pareillement rouge; les aîles ſupérieures ſont noires; environ ſur le milieu ſe trouve une petite tache ronde, & ſur les aîles inférieures trois taches rouges pales & oblongues. Cette Figure repréſente une Femelle.*

Fig. C. Vertumnus. *C'eſt le Mâle de la Figure précédente A. & la tache verte des aîles ſupérieures eſt plus petite & tant ſoit peu luiſante. Les taches rouges des aîles poſtérieures ſont auſſi plus petites & d'une forme plus ronde que*

D
A
B
C
E

Wyfje, maar de voorheen gemelde weerſchyn is hier nog ſterker en ſchitterender. De binnenranden der ondervleugels zyn in deze Kapel en meer andere ſoorten welke onder dit gezin behooren, gelyk Fig. F. De *Priamus. Helena* enz. altoos omgekruld, maar wanneer men deze randen met den knop eener ſpeld of eenig ander ſtomp werktuig opent, dan vindt men dat dezelve, van binnen met lange witte hairen zyn opgevuld, welke zo los zyn, datze door de geringſt beweginge daar uit kunnen getrokken worden. Ik heb dierhalven dit verſchynſel doen afbeelden, gelyk de geopende binnen randen der ondervleugels hier by deze Fig. C. vertoonen. Nog moet ik hier aanmerken, dat onder alle Kapellen welker vleugelen met een weerſchyn praalen, geene my bekend is, welke dien weerſchyn in haaren vollen luiſter by het kaarslicht vertoonen, dan alleen deze ſoort. Zy worden in *Surinamen* gevonden, alwaar zy egter niet gemeen zyn. Deze beruſt in de Verzameling van den Heer *C. Stoll.*

celles de la Femelle; mais le reflet dont nous avons fait mention, eſt ici plus fort & plus éclatant. Les bors inférieurs des aîles inférieures ſont dans ce Papillon & en d'autres Especes qui appartiennent à cette Famille, comme dans la Figure F. Le Priamus, Helena, *&c, toujours roulés; mais quand on ouvre ces bords avec la tête d'une épingle ou avec quelque autre machine ſemblable, on decouvre qu'ils ſont garnis en-dedans de poils longs & blancs, qui ſont ſi détachés qu'on peut les en détacher par le moindre mouvement. J'ai fait repréſenter expres ce phænomene, comme on peut le voir dans les bords inférieurs ouverts des aîles inférieures de notre Figure C. Je dois encore remarqusr ici, que parmi tous les Papillons, dont les aîles ont un chatoyant, je n'en connois aucun, qui ſont voir ce luſtre à la lumiere de la chandelle, que ſeulement cette especе. On les trouve à* Suriname, *où ils ne ſont cependant pas fort communs. Celui-ci eſt de la Collection de Mr.* C. Stoll.

Fig. D. E. Polydamas. De bruine grondkleur der bovenzyde van deze Kapel, heeft een groenagtige weerſchyn. Men vindtze in *Surinamen.*

Fig. D. E. Polydamus. *Le fond brun du deſſus de ce Papillon, eſt d'un reflet verdâtre. On le trouve à* Suriname.

Linn. Syſt. Nat. pag. 747. *n.* 2. *Pap. Eq. Trojan. Seba, Schatk. Tom. IV. Tab.*

Linn. Syſt. Nat. pag. 747. n. 12. Pap. Eq. Trojan. Seba, Tom. IV. Tab. 44.

44. *Fig.* 14. 15. *Drury inſ. Tom. I. Tab.* 17. *Fig.* 1. 2.

Fig. F. G. Seſoſtris. De groene vlak op den fluweel zwarten grond der bovenvleugels, heeft een ſatynagtige luiſter. De witte vlak op de ondervleugels by het agterlyf, verbeeld den open gemaakten binnenrand opgevuld met een hairagtige ſtof, waarvan wy by Fig. C. gemeld hebben. Zy behoort volgens de verdeeling van *Linnæus* onder de Trojaanſche Ridder-Kapellen. *Surinamen* is haar Vaderland.

Seba, Schatk. Tom. IV. Tab. 26. *Fig.* 19. 20. *en Tab.* 45. *Fig.* 23. 24.

PLAAT CCXII.

Fig. A. B. Vanilla. Volgens Juffrouw *Merian*, onthoudt zig de Rups van deze ongeöogde Nimph-Kapel op de Banilje plant, welke in *Surinamen* waſcht. De onderzyde der vleugelen is ongemeen ſchoon geſierd met zilveren of Paarlemoeragtige vlakken. Zy behoort onder de vierpootigen.

Linn. Syſt. Nat. pag. 787. *n.* 216. *Pap. Nymph. Phalerat. Merian, ſur. inſ. Tab.* 25. *Clerck, icon. Tab.* 40. *Fig.* 2. 3.

Fig. 14. 15. Drury, inſ. Tom. I. Tab. 17. Fig. 1. 2.

Fig. F. G. Seſoſtris. *La tache verte ſur le fond noir de velours des aîles ſupérieures eſt d'un luſtre ſatiné. La tache blanche ſur les aîles inférieures, près de l'abdomen, repréſente le bord inférieur ouvert, rempli d'une pouſſiere en forme de cheveux, dont nous avons fait mention ſous la Figure C. Selon la diviſion ſyſtematique de Mr.* Linnæus, *il appartient aux Chevaliers Grecs. Sa patrie eſt* Suriname.

Seba, Tom. IV. Tab. 26. Fig. 19. 20. & Tab. 45. Fig. 23. 24.

PLANCHE CCXII.

Fig. A. B. Vanilla. *Selon Mademoiſelle* Merian, *la chenille de cette Nimphe aveugle loge ſur la Plante Banille, croiſſant à* Suriname. *Le deſſous des aîles eſt ſuperbement orné de taches argentées ou nacrées. Elle eſt tétrapede.*

Linn. Syſt. Nat. pag. 787. n. 216. Pap. Nimph. Phalerat. Merian, ſur. inſ. Tab. 25. Clerck, icon. Tab. 40. Fig. 2. 3.

C
D
A
B

A

D

E

C

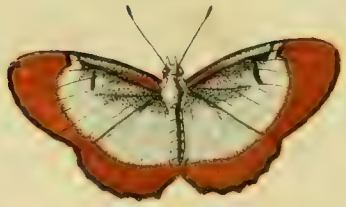

F

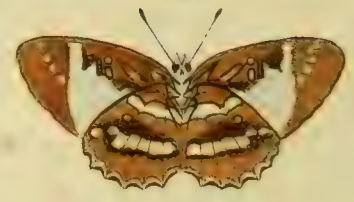

G

B

Fig. C. D. Dirce. De voorſte pooten van deze Kapel zyn kort en ongenageld. Zy behoort onder de ongeöogde Nimphen, en wordt in *Surinamen* gevonden.

Linn. Syſt. Nat. pag. 778. *n.* 171. *Pap. Nimph. Phalerat. Seba, Schatk. Tom. IV. Tab.* 10. *Fig.* 1. 2. 7. 8. *en Tab.* 13. *Fig.* 9. 10. *Clerck, icon. Tab.* 36. *Fig.* 5. 6. *Sulzer, abgek. Geſch. inſ. Tab.* 17. *Fig.* 11. 12.

Fig. E. F. Heliodora. Deze behoort ook onder de vierpootige en ongeöogde Nimph-Kapellen. Zy wordt op het Molukkiſche Eiland *Amboina* gevonden.

Seba, Schatk. Tom. IV. Tab. 16. *Fig.* 3. 4. 8. 9.

Fig. C. D. Dirce. *Les pattes antérieures de ce Papillon ſont courtes & ſans onglets. Il appartient aux Nimphes aveugles & ſe trouve à* Suriname.

Linn. Syſt. Nat. pag. 778. n. 171. Pap. Nymph. Phalerat. Seba, Tom. IV. Tab. 10. Fig. 1. 2. 7. 8. & Tab. 13. Fig. 9. 10. Clerck, icon. Tab. 36. Fig. 5. 6. Sullzer, inſ. Tab. 17. Fig. 11. 12.

Fig. E. F. Heliodore. *Celle-ci appartient pareillement aux Nimphes aveugles & tétrapedes. On la trouve ſur l'Iſle Molucque d'*Amboine.

Seba, Tom. IV. Tab. 16. Fig. 3. 4. 8. 9.

PLAAT CCXIII.

Fig. A. B. Ilithya. Deze afbeelding is naar een Mannetje, op de volgende plaat is die van het Wyfje, dezer ongeoogde Nimph-Kapellen. Zy behooren onder die welke maar vier pooten gebruiken om mede te loopen. Men vindtze op de Kuſt van *Afrika* aan de *Sierra Leona.*

Fig. C. Eudoxia. Van onder zyn de vleugels van deze geele en witte Danaüs-Kapel, een weinig flaauwer in kleur, maar de tekening komt voor 't overige volmaakt met de bovenzyde overeen. Zy

PLANCHE CCXIII.

Fig. A. B. Ilithya. *Cette figure repréſente un Mâle. Sur la Planche ſuivante ſe trouve celle de la Femelle de ces Nimphes aveugles. Elles appartiennent à celles qui n'ont que quatre pattes ambulantes. On les trouve ſur la Côte de l'*Afrique, *à la* Sierra Leona.

Fig. C. Eudoxia. *En-deſſous les aîles de cette Danaïde jeaune & blanche ſont d'une couleur un peu plus foible, mais au reſte le deſſein eſt entierement conforme à la ſurface ſupérieure. On l'a pri-*

is ook op de evengemelde Kuſt aan de *Sierra Leona* gevangen.

Fig. D. E. Janias. Het lyf en de vleugelen van deze baſtert of Schildrups-Pagie, zyn van boven ſchoon blaauw en glanzig. Op de voorſte vleugels is naar den zwarten buitenrand een eeltagtig blinkend vlakje, 't welk egter niet doorſchynend is, en maar alleen aan de meeſte der Mannetjes onder het gezin deze Kapelletjes eigen ſchynt te zyn. Van onder is de kleur der vleugelen heldergroen, met een donkerrood vlakje aan den onderrand der agtervleugels. Zy komen uit *Surinamen.*

Fig. F. G. Mardania. Dit fraai Kapelletje is my uit Noord-Amerika, van het Eiland *Jamaïka* toegezonden. Het behoort onder de vierpootigen.

ſe pareillement ſur la ditte Côte, à la Sierra Leona.

Fig. D. E. Janias. *Le corps & les aîles de ce Sphinx-belier ſont en-deſſus d'un ſuperbe bleu & luſtré. Vers le bord extérieur noir des aîles antérieures ſe voit une petite tache luiſante cornée, qui n'eſt pourtant pas tranſparente, & qui ne ſemble être propre qu'à la plupart des Mâles de la famille de ces Papillons. Endeſſous la couleur des aîles eſt d'un vert clair, avec une petite tache d'un rouge obſcur au bord inférieur des aîles poſtérieures. Ils viennent de* Suriname.

Fig. F. G. Mardania. *On m'a envoyé ce beau Papillon de l'Amérique Septentrionale, de l'Isle de la* Jamaïque. *Il eſt tétrapede.*

PLAAT CCXIV.

Fig. A. B. Inaria. Deze gelykt veel naar de *Diocippus* welke, in het Eerſte Deel op Plaat XXVIII. Fig. B. is afgebeeldt. Maar onderſchydt zig door het gemis van den witten band welke in de gemelde naby de tippen der bovenvleugels geplaatſt is. Bovendien ſchynt deze ſoort zeer zeldzaam te zyn, ten minſten zyn my nog maar twee of drie ſtuks derzelven in onze Nederlandſche Kabinetten voor-

PLANCHE CCXIV.

Fig. A. B. Inaria. *Celui-ci reſſemble beaucoup au* Diocippus, *que nous avons repréſenté dans la I. Partie, Planche XXVIII. F. B. mais il ſe diſtingue par le defaut de la bande blanche, qui ſe trouve dans l'autre, près les pointes des aîles ſupérieures. D'ailleurs cette eſpece ſemble être fort rare, tandis que je n'en ai encore trouvé que deux ou trois trois dans les Cabinets de nos Provin-*

C

D

A

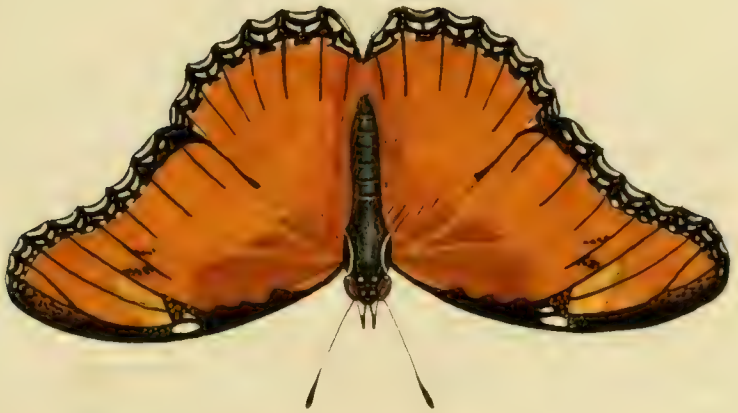

B

E

F

gekomen (*). Zy is eene vierpootige Kapel, en zou nevens de *Plexippus* en diergelyke beter by de ongeöogde Nimph-Kapellen, dan onder de bonte Danaüſſen geplaatſt kunnen worden. Men vindtze op het Eiland *Amboina* en ook op *Java*.

Fig. C. D. Ilithya. Deze afbeelding is naar het Wyfje van Fig. A. op de naaſt voorgaande Plaat, het grootſte onderſcheid der tekening beſtaat in een rey van bleekblaauwe en eenigzins glanſige vlakjes, welke op de ondervleugels (by Fig. D.) naby de onderranden op den zwarten band geplaatſt zyn.

Drury, inſ. Tom. II. Tab. 17. *Fig.* 1. 2.

Fig. E. Sulpitia. Deze ongeöogde Nimph-Kapel gelykt naar de *Pap. Eroſine* *, maar verſchild merkelyk in de plaatzinge der witte en zwarte vlakken aan beide zyden der vleugelen. Zy is een vierpootige, welke uit *China* is overgebragt, en beruſt met alle de op deze Plaat afgebeelde Kapellen in het uitmuntende Kabinet van den Wel Ed. Geſtr. Heer *C. van Lennep*.

* *Zie Plaat CCIII. Fig. E.*

(*) In het onlangs verkogte Kabinet van Naturalien, en andere zeldzaamheden, van wylen den Heer *P. Bout*, bevond zig ook eene dezer Kapellen. Jammer was het dat de meeſte Inſecten in deze Verzameling, waaronder waarlyk eenige zeldzaamen, zo elendig gelapt en mishandelt waren. Ondertuſſchen heeft men deze oude Fragmenten zeer duur betaalt, en onder anderen een *Pap. Priamus*, welke met het opgeld voor vyf en veertig guldens is verkogt.

ces (*). *Il eſt tétrapede, & on pourroit mieux le placer, avec le* Plexippus, *& autres Papillons ſemblables, au rang des Nimphes aveugles, que parmi les Danaïdes bigarrées. On les trouve dans l'Isle d'*Amboine *& pareillement à* Java.

Fig. C. D. Ilithya. *Cette Figure repréſente la Femelle de la Planche précédente, Fig. A. La plus grande différence du deſſein ſe trouve dans une raye de petites taches bleues pâles & tant ſoit peu ſuivantes; qui ſe voyent ſur les aîles inférieures (de la Figure D.) vers les bords inférieurs, ſur la bande noire.*

Drury, inſ. Tom. II. Tab. 17. Fig. 1. 2.

Fig. E. Sulpitia. *Cette Nimphe aveugle reſſemble au* Pap. Eroſine *, *mais diffère beaucoup dans la poſition des taches blanches & noires ſur les deux ſurfaces des aîles. Elle eſt tétrapede, qui eſt venue de la* Chine, *& qui ſe trouve avec tous les autres Papillons de cette Planche au riche Cabinet de Mr.* C. van Lennep.

* Voyez la Planche CCIII. Fig. E.

(*) *On a trouvé un de ces Papillons dans le Capinet d'Hiſtore Naturelle &c. de feu Mr.* Bout, *qui a été vendu depuis peu. Il eſt à plaindre que la plus grande partie des Inſectes, parmi leſquels il y en avoit véritablement de tres rares, fuſſant ſi mal conſervés. Cependant on a payé fort cher ces vieux fragmens, entr' autres un Pap. Priamus, qui a été vendu à quarante cinq florins d'Hollande.*

Fig. A. Alcionea. De onderzyde der vleugelen van deze geſtrekte of Parnas-Kapel, (*Pap. Helicon.*) is in tekening gelyk aan die van 't Wyfje Fig. G. maar de kleuren zyn daar flaauw, en minder zigtbaar. De hier afgebeelde is naar een Mannetje.

Fig. B. Juno. Deze wordt nog weinig in de Kabinetten der Nederlandſche Liefhebbers gevonden. De witte vlakken op de vleugelen by Fig. C. hebben een zilveragtigen glans, 't welk wegens den donkeren grond waarop deze vlakken geplaatſt zyn, de Kapel een veel grooter luiſter byzet, dan de hier voor afgebeelde Banilje-Kapel. Zy beruſt in het Kabinet van den Wel Ed. Heer *W. van der Meulen.*

Fig. D. E. Cillene. Is ook eene nog hier in 't Land zeldzaame Kapel. Dewelke met alle de hier afgebeelden in *Suri-namen* wordt gevonden.

Fig. F. G. Alcionea. Deze is het Wyfje van Fig. A. en onderſcheid zig door de donkere tekening aan beide zyden der vleugelen. De drie ſoorten welke afbeelding op deze Plaat vertoond wordt, behooren onder de Parnas-Kapellen, en hebben maar vier pooten om mede te loopen, zynde de twee voorſte kort, ſtomp en in gedaante gelyk voelertjes aan de borſt der Kapel geplaatſt.

Fig. A. Alcionea. *Le deſſein de la ſurface inférieure de cette Muſe ou de ce Papillon à aîles oblongues*, (Pap. Helicon.) *reſſemble à celui de la Femelle, Fig. G. mais les couleurs y ſont foibles & moins viſibles. Notre Figure repréſente un Mâle.*

Fig. B. C. Juno. *Celui-ci ſe trouve encore rarement dans les Cabinets des Amateurs de nos Provinces. Les taches blanches des aîles de la Figure C. ont un luſtre argenté, ce qui donne à ce Papillon, en vertu du fond obſcur ſur lequel ces taches ſe voyent, un plus grand luſtre, que le Papillon* Banille, *que nous avons repréſenté ci-devant. Il eſt du Cabinet de Mr.* W. van der Meulen.

Fig. D. E. Cillene. *Celui-ci eſt pareillement un Papillon rare dans ces Païs, qui ſe trouve avec tous les autres que nous donnons ici, à* Suriname.

Fig. F. G. Alcionea. *C'eſt ici la Femelle de la Figure A. qui ſe diſtingue par le deſſein obſcur des deux ſurfaces des aîles. Les trois eſpeces que nous repreſentons ſur cette Planche, appartiennent aux Muſes, & n'ont que quatre pattes ambulantes, les deux antérieures étant courtes, obtuſes & en formes de Palatines appliquées à la poitrine du Papillon.*

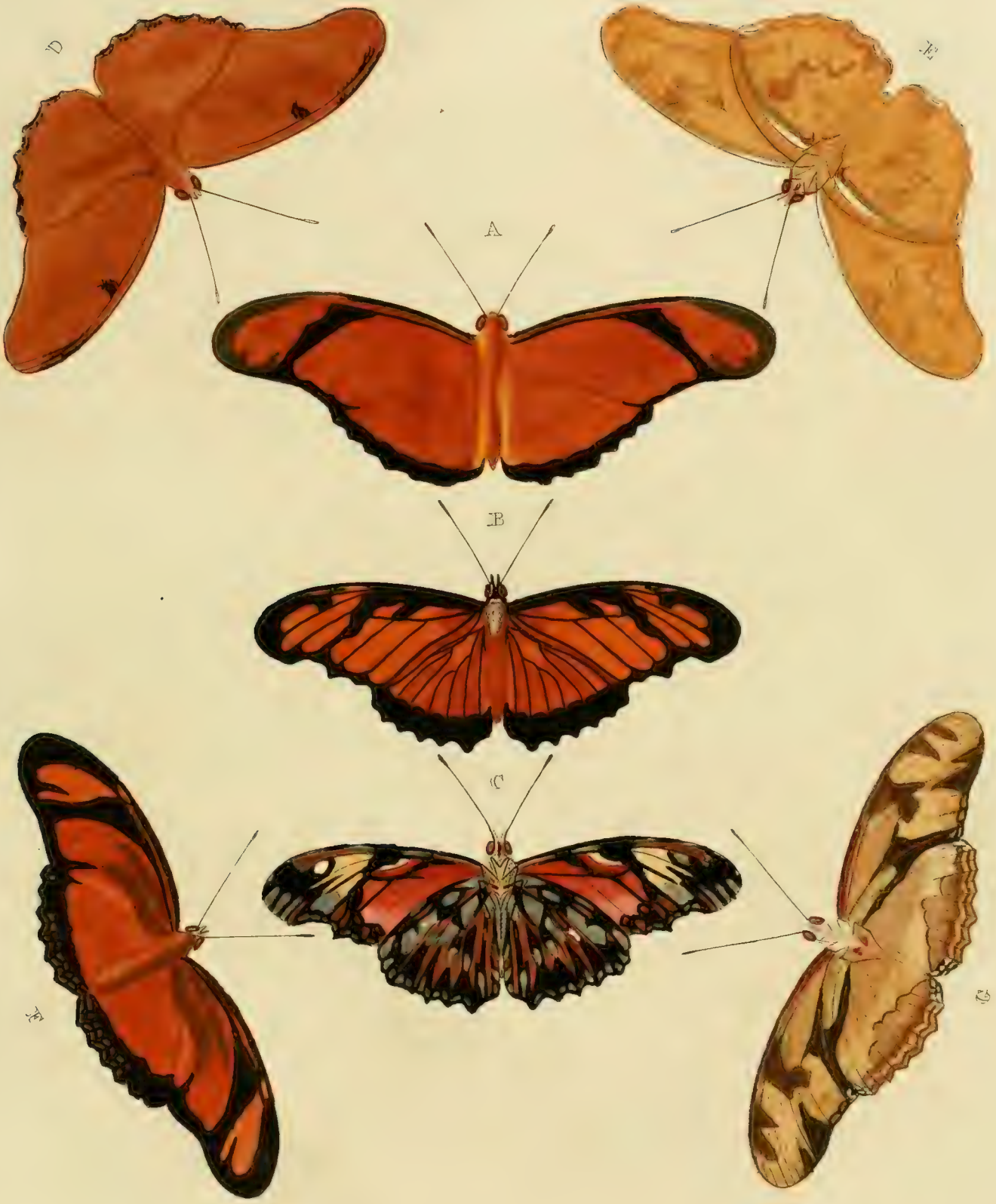
D
A
B
C

C
D
A
B
E
F

PLAAT CCXVI.

Fig. A. Hannibal. De zuiger van deze Pylſtaart is lang. Van onder is het lyf met de pooten en een gedeelte der ondervleugels ligt aſchkleurig, het overige gedeelte der vleugelen donker graauw met bruinagtig zwarte tandswyze dwarsſtreepen.

Fig. B. Paphus. De zuiger van deze Pylſtaart, is ter lengte van byna vyf duim. Van onder is het lyf, de pooten, en de vleugels by de gewrigten, vuilwit; het overige is donkergraauw met bruine tandswyze dwarsſtreepen.

Merian, ſur inſ. Tab. 55.

Fig. C. Oiclus. Deze Onruſt-Pylſtaart heeft op ieder der fraaie getekende bovenvleugels, drie zilverglanzige vlakjes, van welke een naby de gewrigten en twee op het midden derzelven by den buitenrand geplaatſt is. Van onder is het lyf ligtbruinrood, op het agterlyf vier witte ſtippen. De ondervleugels naar 't lyf toe wit, het overige gedeelte benevens de bovenvleugels donker-aſchkleurig met bruinagtige tandswyze dwarsſtreepjes. De zuiger is lang.

Fig. D. Pan. De witte vlak op de bovenvleugels van dezen Onruſt-Pylſtaart is zilverglanzig. Van onder is het lyf, de pooten en de grondkleur der vleugelen

PLANCHE CCXVI.

Fig. A. Hannibal. *La trompe de ce Sphinx eſt longue. En-deſſous le corps & les pattes, avec une partie des aîles inférieures, ſont d'un gris de cendre clair. Le reſte des aîles eſt d'un minime obſcur, avec des bandes transverſales noires, & dentelées.*

Fig. B. Paphus. *La trompe de ce Sphinx a environ la longueur de presque cinq pouces. En deſſous le corps, les pattes & les aîles ſont, vers les jointures, d'un blanc ſale. Le reſte eſt d'un minime obſcur, avec des bandes transverſales dentelées.*

Merian, ſur. inſ. Tab. 55.

Fig. C. Oiclus. *Ce Sphinx a ſur le beau deſſein de chaque aîle ſupérieure, trois petites taches d'un luſtre argenté, dont l'une eſt placée vers les jointures, & les deux autres ſur le milieu, vers le bord extérieur. En-deſſous le corps eſt d'un rouge brun-clair. Sur l'abdomen quatre points blancs. Les aîles inférieures vers le corps ſont blanches; le reſte avec les aîles ſupérieures ſont d'un gris de cendre obſcur, avec de petites bandes transverſales dentelées brunâtres. La trompe eſt longue.*

Fig. D. Pan. *La tache blanche ſur les aîles ſupérieures de ce Sphinx eſt d'un luſtre argenté. En-deſſous le corps, les pattes & le fond des aîles ſont d'un*

bruinrood met twee golfswyze dwarsſtreepen op ieder vleugel. De zuiger heeft de lengte van een duim.

Fig. E. Pluto. Deze fraaye getekende Onruſt-Pylſtaart, heeft mede gelyk de drie voorgaande, twee zilverglanzige vlakken op de bovenvleugels. Van onder is het lyf bruinrood; de pooten zyn graauw. Op het midden van 't agterlyf zyn vier witte ſtippen, de bovenvleugels zyn donker graauw, met een witte vlak op het midden, en de ondervleugels ligtbruinrood met bruinagtige ſtippen. De zuiger is ter lengte van twee duim.

Fig. F. Triptolemus. Op het midden der bovenvleugels van dezen Onruſt-Pylſtaart is een geelagtig teken, byna in de gedaante van de letter Y 't welk den glans van Goud heeft. Van onder is het lyf bruinrood, de pooten zyn graauw, de vleugelen in de grondkleur bruin, 't welk naar de buitenranden ſchorskleurig wordt de zoom der buitenranden is paarſchagtig van kleur. De zuiger heeft de lengte van byna twee duim. Alle de op deze Plaat afgebeelde Pylſtaarten worden in *Surinamen* gevonden, en zyn my door den Wel Ed. Heer *W. van der Meulen*, uit deszelfs ryke Verzameling van zeldzaame Inſecten ter aftekening geleend.

rouge brun, avec deux bandes transverſales ondées ſur chaque aîle. La trompe a la longueur d'une pouce.

Fig. E. Pluto. *Ce Sphinx d'un beau deſſein, a pareillement comme les trois précédens, deux taches d'un luſtre argenté ſur les aîles ſupérieures. En-deſſous le corps eſt d'un rouge brun; les pattes ſont minimes; ſur le milieu de l'abdomen ſe voyent trois points blancs. Les aîles ſupérieures ſont d'un minime obſcur, avec une tache blanche ſur le milieu, & les aîles inférieures ſont d'un brun rouge clair avec des points brunâtres. La trompe a la longueur de deux pouces.*

Fig. F. Triptolemus. *Sur le milieu des aîles ſupérieures de ce Sphinx ſe voit une marque jeaunatre, à peu près en forme de lettre la Υ, qui a un luſtre doré. En-deſſous le corps eſt d'un brun rouge; les pattes ſont minimes, le fond des aîles eſt brun, qui ſe change vers les bords extérieurs en couleur d'écorce; l'ourlet des bords extérieurs eſt d'une couleur qui tire ſur le violet. La trompe à presque la longueur de deux pouces. Tous les Sphinx de cette Planche ſe trouvent à* Suriname, *& Mr.* W. van der Meulen *me les prêtes pour les faire deſſiner. On les trouve dans ſa riche Collection de rares Inſectes.*

A
C
D
E
B

PLAAT CCXVII.

Fig. A. B. Hecuba. De kop en het lyf, op de bovenzyde van deze fraaie en in de Nederlandſche Kabinetten zeldzaame Kapel, is met eenigſints glinſterende zilverkleurige hairtjes bezet. Van onder hebben de witte vlakken mede eenen dergelyken luiſter; het welk gevoegt by de ongemeene groote oogswyze vlakken, der zwarte en oranjekleurige tekening, op den donker of bruingeelen grond der vleugelen, aan deze zyde, een overheerlyk aanzien geeft. Zy behoort onder de vierpootige Kapellen en wordt in de *Weſtindiën* in *Cajenne* gevonden, en is my uit het Kabinet van Zyne Doorl. Hoogheid den Heere *Prince Erfſtadhouder* ter afbeeldinge medegedeeld.

Nog een tweede van deze ſeldſaame Kapel beruſt in het Kabinet van den Hoog-Welgeb. Heere *Raye van Breukelerwaart* te *Utrecht.*

Linn. Mant. alt. pag. 534. *Pap. Eq. Trojan. d'Aubenton planch. enlum.* 19.

Fig. C. D. Marianne. Deze Danaüs-Kapel gelykt veel naar de *Pap. Pyrene;** maar de witte grond op het midden der vleugelen by Fig. C. doet dezelve genoegſaam van de evengemelde onderſcheiden. De hier afgebeelde is naar een

PLANCHE CCXVII.

Fig. A. B. Hecuba. *La tête & le corps du-deſſus de ce beau Papillon, très peu connu dans les Cabinets de nos Provinces, ſont garnis d'un poil menu argentés & tant ſoit peu luiſant. En-deſſous les taches blanches ont pareillement un luſtre ſemblable; tout cela, joint aux taches oeillées extraordinairement grandes, du deſſein noir & couleur d'orange, ſur le fond obſcur ou d'un brun jeaune des aîles, du côté que nous repréſentons, donne à ce Papillon un ſuperbe éclat. Il eſt tétrapede & ſe trouve aux* Indes-Occidentales, *à* Cajenne. *Je l'ai reçu du Cabinet de Son Alteſſe Séréniſſime, Monſeigneur le* Prince Stadhouder *héréditaire, pour le faire deſſiner.*

On en trouve encore un ſemblable, de la même eſpece au Cabinet de Mr. Raye de Breukelerwaart, *à* Utrecht.

Linn. Mant. alt. pag. 534. Pap. Eq. Troj. d'Aubenton, Planch. enlum. 19.

Fig. C. D. Marianne. *Cette Danaïde reſſemble beaucoup au* Pap. Pyrene;* *mais le fond blanc du milieu des aîles, Fig. C. la diſtingue viſiblement du ſuſmentionné. Notre Figure repréſente une Femelle. La ſuivante eſt le Mâle de ces*

Wyfje. De volgende is naar een Mannetje van deze Kapellen getekend.

Fig. E. Marianne. Het Mannetje verſchilt in de tekening van de oranje-kleurige vlak, en in het gemis der drie zwarte en twee donkergeele ronde vlakken op den zwarten grond der tippen aan de voorſte vleugel. De onderzyde der vleugelen, is geheel overeenkomſtig met Fig. D. Men vindtze op de Kuſt van *Coromandel*, en ze beruſten in het Kabinet van den Hoog Welgeb. Heere Baron *Rengers*.

* *Zie II. Deel. Pl. CXXV. Fig. A.*

PLAAT CCXVIII.

Fig. A. B. Metellus. De voorſte pooten zyn kort, het lyf en een gedeelte der vleugelen naby de gewrigten, is met eenigſints glanzige hairtjes en ſchubbetjes bezet. Van onder hebben de vleugelen op de geheele oppervlakte eenen glans van zyde, byna zo ſchoon als de *Pap. Perſeus* *, naar welke deze Kapel ook veel gelykt. De Heer *Juliaans* te *Utrecht* bezit in deszelfs Verzameling eene Kapel, welker vleugelen, van onder, volmaakt met deze overeenkomſtig zyn, maar van boven zyn dezelven in 't midden donker-blaauw, met een violetkleurigen weerſchyn; welke den luiſter van Satyn byna overtreft. De hier afgebeel-

Papillons.

Fig. E. Marianne. *Ce Mâle differe dans le deſſein de la tache couleur d'orange, & dans le défaut des trois taches rondes noires & des deux jeaunes obſcures du fond noir des pointes des aîles antérieures. Le deſſous des aîles reſſemble entierement à la Figure D. On les trouve à la Côte de* Coromandel *& ils ſont du Cabinet de Son Excellence Mr. le Baron* Rengers.

* Voyez la II. Partie Pl. CXXV. Fig. A.

PLANCHE CCXVIII.

Fig. A. B. Metellus. *Les Pattes antérieures ſont courtes. Le corps & une partie des aîles, vers les jointures, ſont garnis d'un petit poil & d'écailles tant ſoit peu luiſantes. La ſurface entiere des aîles en-deſſous eſt d'un luſtre de ſoye, à peu près de la beauté du* Pap. Perſeus * *auquel ce Papillon reſſemble beaucoup. Mr.* Juliaans *à* Utrecht *eſt en poſſeſſion d'un Papillon, dont les aîles en-deſſous reſſemblent parfaitement à celles de celui-ci, mais en-deſſus elles ſont au-milieu d'un bleu-obſcur, avec un chatoyant violet; qui ſurpaſſe presque l'éclat de Satin. Celui-ci eſt de* Suriname *& ſe trouve dans la belle Collection de Mr.* C. Stoll.

A
B
C
D

F
B
C
A
D
E
G

de is uit *Surinamen* en berust in de Verzameling van den Heer *C. Stoll.*

* *Zie I. Deel Pl. LXXI. Fig. A.*

Seba,

Fig. C. D. Proserpina. De blaauwe vlakjes en randen, rondom de bandswyze witte vlakken op de boven vleugels by Fig. C. zyn glanzig. De voorste pooten zyn kort en ruig, in de gedaante van een kwastje of zabelbont aan de borst der Kapel geplaatst. Zy behoort onder de ongeöogde Nimphen, en is op het Eiland *Java* te *Samarang* gevonden. Zy berust in de laastgenoemde Verzameling.

* Voyez la I. Partie, Pl. LXXI. Fig. A.

Seba,

Fig. C. D. Proserpina. *Les petites taches bleues & les bords des taches blanches en forme de bandes des aîles supérieures de la Fig. C. sont luisantes. Les pattes antérieures sont courtes & touffues, appliquées contre la poitrine du Papillon en forme de touffes ou de Palatine. Il appartient aux Nymphes aveugles, & on l'a attrapé dans l'Isle de* Java, *à* Samarang. *Il est de la Collection susmentionnée.*

PLAAT CCXIX.

Fig. A. Amphrysus. De fluweel zwarte grond der boven vleugels, als mede het voorste gedeelte van 't lyf, aan de bovenzyde, praalt met een donker-violet kleurigen weerschyn. De geele grondkleur der ondervleugels heeft een Satynagtigen luister. Van onder, zyn de vleugelen eveneens getekend, gelyk de bovenzyde derzelven; maar op de zwarte borst aan de gewrigten der vleugelen zyn wederzyds drie bloedroode vlakken geplaatst. Zy zou dierhalven volgens de opgegeven kenmerken van den Heer

PLANCHE CCXIX.

Fig. A. Amphrysus. *Le fond noir des aîles supérieures avec la partie antérieure du corps, en-dessus, brille d'un chatoyant violet-obscur. Le fond jeaune des aîles inférieures est d'un lustre Satiné. On trouve sur le dessous des aîles le même dessein du dessus; mais il y a sur la poitrine noire, près les jointures des aîles, a chaque Cotées, trois taches d'un rouge de sang. En vertu de ces caracteres distinctifs que Mr.* Linnæus *en a donnés, il faudroit le ranger parmi les Chevaliers Troyens.*

Linnæus onder de echte zogenaamde Trojaanſche Ridder-Kapellen moeten geplaatſt worden. Men vindtze op *Java*, te *Batavia* en beruſt nevens de overigen op deze Plaat afgebeelde inſecten in de ryke Verzamelinge van den Wel Eerw. Heer *E. F. Alberti.*

Fig. B. C. Venilia. De vierpootige Kapel gelykt veel naar de *Pap. Heliodora**; maar de blaauwe ſtippen en randen om den witten band en vlakken op de vleugelen, als mede de verſchillende plaatzinge derzelven, doenze volkomen op de eerſte vergelyking van elkander onderſcheiden. Zy worden te *Batavia* gevonden.

* *Zie III. Deel, Plaat CCXII. Fig. E. F.*

On le trouve à Java *à* Batavia, *& il appartient avec tous les autres Papillons de cette Planche, dans la riche Collection de Mr. le Miniſtre* E. F. Alberti.

Fig. B. C. Venilia. *Ce Papillon tétrapede reſſemble beaucoup au* Pap. Heliodora*; *mais les points bleus & les bords de la bande blanche & des taches des aîles; comme auſſi leur poſition différente, les font diſtinguer, à la premiere vue, entierement l'un de l'autre. On les trouve à* Batavia.

* Voyez la II. Partie, Pl. CCXII. Fig. E. F.

Linn. Syſt. Nat. pag. 780. *n.* 177. *Pap. Nymph. Phalerat. Clerck, icon. Tab.* 32. *Fig.* 7. 8.

Linn. Syſt. Nat. pag. 780. n. 177. Pap. Nymph. Phaler. Clerck, icon. Tab. 32. Fig. 7. 8.

Fig. D. E. Archeſia. Deze geöogde Nimph-Kapel, heeft de voorſte pooten zeer kort en ruig. De blaauwe tekening op beide zyden der vleugelen is glanzig. Men vindt ze nevens de voorgaande op het Eiland *Java* te *Batavia.*

Fig. F. G. Decora. Deze Nagt-Kapel, met draadvormige ſprieten en een gekrulden zuiger, is maar eene verſcheidenheid van die, welke in het *Eerſte*

Fig. D. E. Archeſia. *Les pattes antérieures de cette Nimphe à yeux ſont très courtes & velues. Le deſſein bleu des deux ſurfaces des aîles eſt luiſant. Ce Papillon-ci & le précédent ſe trouvent dans l'Iſle de* Java, *à* Batavia.

Fig. F. G. Decora. *Cette Phaléne à antennes filiformes & à trompe roulée n'eſt qu'une variété de celle que nous avons repréſentée dans la* Premiere Partie,

C
D
A
B
E
F

Deel, op de zevende Plaat by Fig. E. onder den naam van *Julia* is afgebeeldt: en welke (gelyk wy in de Byvoegſelen agter het Regiſter van het gemelde Deel op bladz. 155. gezegt hebben) de *Phal. Decora* van den Heer *Linnæus* is. Het is een Wyfje, maar wel verre dat alle die van deze Sexe eene zulke ſterke tekening der geele vlakken aan beide zyden der vleugelen zouden hebben, zo is in tegendeel my onder veelen, maar deze eenige voorgekomen, zynde de overige in alle uitwendige kenmerken geheel gelyk aan de hier voorgezegde afbeeldinge, uitgezonderd dat het agterlyf der Wyfjes dikker en het hairagtige kwastje aan het einde, korter is dan in de Mannetjes. Haar vaderland is de *Kaap de goede Hoop*.

Linn. Syſt. Nat. in add. pag. 1068. *n.* 14.

Planche ſeptieme, Fig. E. ſous le nom de Julia, *& qui eſt proprement, (comme nous l'avons dit dans les Additions, derriere le Regître de la ditte Partie, pag.* 155.) *la* Phal. Decora *de Mr.* Linnæus. *C'eſt une Femelle, mais bien loin de voir dans tous les Papillons de ce Sexe, un deſſein ſi vif de taches jeaunes ſur les deux ſurfaces, je n'ai trouvé au contraire parmi un nombre aſſez grand, uniquement celui-ci, tandis que tous les autres reſſemblent, quant aux caracteres extérieures, entierement à la ditte Figure, à l'exception que l'abdomen des Femelles eſt plus gros, & que la pointe de la touffé velue eſt plus courte que dans les Mâles. Le* Cap de bonne Eſpérance *eſt ſa patrie.*

Linn. Syſt. Nat. in add. pag. 1068. n. 14.

PLAAT CCXX.

Fig. A. B. Pyrrhus. De beide zyden der vleugelen van deze Kapel zyn fluweelagtig. De blaauwe halve maanswyze vlakjes zyn glanzig. Zy gebruikt maar vier pooten om mede te loopen, zynde de twee voorſten kort, ſtomp en ruig, gelyk een Zabel-bont tegens de borſt der Kapel geplaatſt. De Heer *Linnæus* brengt deze ſoorten onder deszelfs

PLANCHE CCXX.

Fig. A. B. Pyrrhus. *Les deux ſurfaces des aîles de ce Papillon ſont comme du velours. Les petites taches bleues en forme de Demi-Lune ſont luiſantes. Il n'a que quatre pattes ambulantes, les deux antérieures étant courtes, obtuſes & couvertes de poil, appliquées à la poitrine du Papillon en forme de palatine. Mr.* Linnæus *range ces eſpeces parmi ſes*

Griekſche Ridder-Kapellen, mooglyk wegens de geſtaarte ondervleugels, en dan zouden met het zelfde recht de twee volgenden mede daar onder kunnen geſchaard worden. Zy worden op het Molukkiſche Eiland *Amboina* gevonden.

Chevaliers Grecs, peut-être en vertu des aîles inférieures à queue, & alors on pourroit y placer, à auſſi juſte titre, les deux ſuivans. On les trouve a Amboine, *une des Isles Molucques.*

Linn. Syſt. Nat. pag. 749. *n.* 29. *Pap. Eq. Achiv. Clerck, icon. Tab.* 25. *Fig.* 3. 4. *Seba, Schatk. Tom. IV. Tab.* 47. *Fig.* 2. 3.

Linn. Syſt. Nat. pag. 749. n. 25. Pap. Eq. Achiv. Clerck, icon. Tab. 25. Fig. 3. 4. Seba, Tom. IV. Tab. 47. Fig. 2. 3.

Fig. C. D. Hippoclus. Heeft de witte vlakken op de onderzyde der vleugelen glanzig. De voorſte pooten kort en zonder nagels. Zy wordt op het evengemelde Eiland gevonden en beruſt in de Verzameling van den Heer *C. Stoll.*

Fig. E. F. Thyonneus. By de afbeelding dezer Kapel is niets te voegen, dan dat dezelve mede onder de zogenaamde vierpootigen behoort. Men vindtze op het gemelde Eiland *Amboina* en beruſt in de laatſtgemelde Verzameling.

Fig. C. D. Hippoclus. *Les taches blanches du-deſſous des aîles ſont luiſantes. Les pattes antérieures ſont courtes & ſans onglets. Il eſt pareillement de l'Isle ſusmentionnée & ſe trouve dans la Collection Mr.* C. Stoll.

Fig. E. F. Thyonneus. *Nous n'avons rien à ajouter à la repréſentation de ce Papillon, ſinon qu'il appartient pareillement aux tétrapedes. On le trouve dans la ditte Isle d'*Amboine *& dans la Collection ſusmentionnée.*

PLAAT CCXXI.

PLANCHE CCXXI.

Fig. A. B. Alimena. De rey van blaauwe bandswyze vlakken op de boven zyde der vleugelen, is glanzig met een violet kleurigen weerſchyn. Van onder zyn de blaauwe banden en vlakken mede glanzig. Het is eene vierpootige en on-

Fig. A. B. Alimena. *La rangée de taches bleues en forme de bandes ſur le deſſus des aîles, eſt luiſante, avec un chatoyant couleur violet. En-deſſous les bandes & les taches bleues ſont pareillement luiſantes. C'eſt une Nimphe té-*

A

D

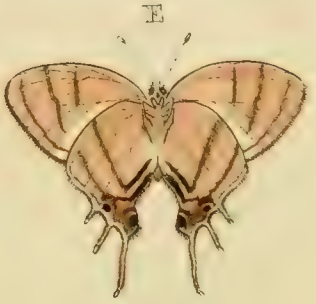

E

B

F

G

C

geöogde Nimph-Kapel welke op het Eiland *Amboina* wordt gevonden, en berust in het Kabinet van Mevrouwe *J. J. Chatelain*, geb. *Smith.*

Fig. C. Alimena. Deze afbeelding is naar een Mannetje der voorgaande Fig. A. B. en onderscheid zig alleen in de verschillende tekening der bandswyze vlakken op den fluweel zwarten grond aan de bovenzyde der vleugelen. Van onder is dezelve geheel gelyk aan Fig. B. Zy is afgebeelt uit de Verzameling van den Heer *C. Stoll.*

Linn. Syst. Nat. pag. 780. *n.* 178. *Pap. Nymph. Phalerat. Clerck, icon. Tab.* 32. *Fig.* 1. 2. *Seba, Schatk. Tom. IV. Tab.* 8. *Fig.* 1. 2. *en Tab.* 11. *Fig.* 13. 14.

Fig. D. E. Eurisus. De blaauwe kleur op de boven en ondervleugels, van deze Bastert-Pagie by Fig. D. heeft een schoonen Satynagtigen luister. Zy is op de Kust van *Guiné* by *Delmina* gevangen en berust in de laatstgenoemde Verzameling.

Fig. F. G. Evagete. Deze witte Danaüs-Kapel, gelykt naar de *Pap. Coronis* *. maar by naauwkeurige beschouwing blykt het eene verschillende soort te zyn. Men vindtze op de Kust van *Coromandel*, en zy berust thans in het

*trapede & aveugle, qui se trouve dans l'Isle d'*Amboine *& qui est du Cabinet de Madame* J. J. Chatelain, née *Smith.*

Fig. C. Alimena. *Cette Figure représente le Mâle de la précédente Figure A. B. & se distingue simplement par le dessein varié des taches en forme de bandes sur le fond noir de velours de la surface supérieure des aîles. En-dessous elle ressemble parfaitement à la Fig. B. l'Original se trouve dans la Collection de Mr.* C. Stoll.

Linn. Syst. Nat. pag. 780. Pap. Nimph. Phalerat. Clerck, icon. Tab. 32. Fig. 1. 2. Seba, Tom. IV. Tab. 8. Fig. 1. 2. & Tab. 11. Fig. 13. 14.

Fig. D. E. Eurisus. *La couleur bleue des aîles supérieures & inférieures de ce Page illégitime, Fig. D. est d'un beau lustre Satiné. On l'a attrapé sur la Côte de* Guinée, *près de* Delmine *& il se trouve dans la Collection dont nous venons le faire mention.*

Fig. F. G. Evagete. *Cette Danaïde blanche ressemble au* Pap. Coronis*, *mais après un examen exact elle paroit être d'une espece differente. Elle est de la Côte de* Coromandel, *& se trouve maintenant au Cabinet de Mr.* W. van der

Kabinet van den Wel Ed. Heer *W. van der Meulen.*

Meulen.

**Zie I. Deel Plaat XLIV. Fig. B. C.*

*Voyez I. Part. Pl. XLIV. Fig. B. C.

PLAAT CCXXII.

PLANCHE CCXXII.

Fig. A. B. Anceus. Deze zeldzaame Kapel, welke onder de Trojaanſche Ridder-Kapellen behoort, is op de Weſtkuſt van *Sumatra* gevangen en van daar in het Kabinet van den Hoog Welgeb. Heer Baron *Rengers* aangebragt.

Fig. C. D. Hippia. De voorſte pooten van deze geöogde Nimph of Gras-Kapel, zyn kort en zonder nagels. Zy heeft eenige overeenkomſt met de *Pap. Hyperbius* welke in het II. Deel op Plaat CLXVIII. Fig. C. E. is afgebeeldt en wordt mede, gelyk dezelve, op de *Kaap de goede Hoop* gevonden.

Fig. E. F. Evadne. Over de geheele oppervlakte der vleugelen, en het lyf op de bovenzyde, heerſcht een donker-paarſchen weerſchyn. Naby de gewrigten der ondervleugels is wederzyds een boſchje gryskleurig hair geplaatſt. De onderzyde der vleugelen, heeft wegens den band van oogswyze vlakken op een bleek-paarſchen grond een heerlyk aanzien. Het is een geöogde Nimph, en vierpootige Kapel en word op de Kuſt

Fig. A. B. Anceus. *Ce rare Papillon, qui appartient aux Chevaliers Troyens, à été pris ſur la Côte Occidentale de* Sumatra, *d'où on l'a tranſporté dans le Cabinet de Son Excellence Mr. le Baron* Rengers.

Fig. C. D. Hippia. *Les pattes antérieures de cette Nimphe à yeux ſont courtes & ſans onglets. Elle a quelque conformité avec le* Pap. Hyperbius, *que nous avons repréſenté dans la II. Partie Pl. CLXVIII. Fig. C. E. & on la trouve, comme celui-là, au* Cap de bonne Espérance.

Fig. E. F. Evadne. *On voit dominer ſur la ſurface entiere des aîles & du corps, en-deſſus, un chatoyant violet-obſcur. Vers les jointures des aîles inférieures, à droit & à gauche ſe voit une touffe velue de couleur minime. Le deſſous des aîles eſt d'un éclat ſuperbe, en vertu de la bande de taches oeillées ſur un fond violet pâle. C'eſt une Nimphe à yeux & un Papillon tétrapede, qui ſe trouve ſur la Côte*

C
D
A
B
E
F

A
B
E
F
C
D

van *Afrika* aan de *Sierre Leona* gevonden.

*de l'*Afrique, *à la* Sierra Leona.

PLAAT CCXXIII.

PLANCHE CCXXIII.

Fig. A. B. Licus. Aan beide zyden der vleugelen en het lyf van deze Kapellen, ziet men over den donkeren grond eenen ongemeen ſchoonen goudgroenen weerſchyn. Men vindt eenige verſcheidenheden onder deze ſoort, van welken ſommige den vuilwitten dwarsband over de bovenvleugels geheel melkwit, doch anderen hebben den zelven naauwlyks zigtbaar. Zy behoort onder het gezin van de *Pap. Dedalus* *, *Icarus* **, *Dardanus* †, en meer anderen, welker afbeeldingen wy reeds hebben gegeven; en daar by aangemerkt dat de ſprieten in eenen langwerpigen knop, en omgebogen haakje eindigen. Haar woonplaats is *Surinamen.*

Fig. A. B. Licus. *On voit ſur les deux ſurfaces des aîles & du corps de ces Papillons, par deſſus le fond obſcur, un chatoyant vert doré d'une beauté extraordinaire. On trouve quelques variétés parmi ces eſpeces, dont quelques-uns ont la bande transverſale d'un blanc ſale, ſur les aîles ſupérieures, d'un blanc de l'ait, tandis que dans les autres elle n'eſt presque point viſible. Il eſt de la Famille des* Pap. Dedalus *, Icarus **, Dardanus †, *& de pluſieurs autres, dont nous avons déjà donné les Figures, & dont nous avons remarqué en même tems que les antennes ſe terminent en maſſue oblongue & en petit crochet. Sa demeure eſt à* Suriname.

Seba, Schatk. Tom. IV. Tab. 19. *Fig.* 11. 12. *Tab.* 21. *Fig.* 10. *Merian, ſur. inſ. Tab.* 36. *Drury, inſ. Tom. I. Tab.* 16. *Fig.* 1. 2.

Seba, Tom. IV. Tab. 19. Fig. 11. 12. Tab. 21. Fig. 10. Merian, ſur. inſ. Tab. 36. Drury, inſ. Tom. I. Tab. 16. Fig. 1. 2.

* *Zie I. D. Pl. I. Fig. A. Pl. XVIII. A. Pl. XVII. Fig. E.*

* Voyez la I. Partie Pl. 1. Fig. A. Pl. XVIII. Fig. A. Pl. XVII. Fig. E.

Fig. C. D. Harmodius. Het geen wy wegens den ſchoonen goudgroenen weer-

Fig. C. D. Harmodius. *Ce que nous venons de remarquer par rapport au beau*

ſchyn in de naaſtvoorgaande Kapel hebben aangemerkt, is byzonder betrekkelyk op deze hier afgebeelde, welke ook gelyk die onder een zelfde gezin behoort, en in *Surinamen* wordt gevonden.

Fig. E. F. Emilia. Is eene vierpootige Kapel, welke de donkergeele ſtreepen en vlakken op de onderzyde der vleugelen eenigzints glanzig heeft. Zy wordt in *Surinamen* gevonden.

PLAAT CCXXIV.

Fig. A. B. Panopus. De gedaante van het Lyf in dezen Pylſtaart is ongemeen kort en dik naar evenredigheid der lengte van de vleugelen. De zuiger is gekrult en lang. De vleugelen hebben aan beide zyden een ſierlyke tekening. Zy is op de Noord-Ooſt Kuſt van het Eiland *Java* te *Samarang* gevangen, en beruſt in de Verzameling van den Heer *C. Stoll.*

Fig. C. Anchemolus. De zuiger van dezen Pylſtaart beſlaat de lengte van omtrent twee en een halve duim. Van onder is het Lyf, de pooten en een gedeelte der vleugelen bleekbruinagtig rood van kleur; doch de boven vleugels zyn aan de gewrigten en naar de tippen bleek olyfkleurig. Zy beruſt in het Kabinet van den Wel Ed. Heer *W. van der Meu-*

chatoyant vert-doré du Papillon qui précede immédiatement, peut s'appliquer particulierement ſur celui que nous repréſentons ici, & qui appartient, avec le précédent, à la même Famille. On le trouve à Suriname.

Fig. E. F. Emilia. *Eſt un Papillon tétrapede, dont les rayes jeaunes dorées & les taches de la ſurface inférieure des aîles ſont un peu luiſante. On le trouve à* Suriname.

PLANCHE CCXXIV.

Fig. A. B. Panopus. *La forme du corps de ce Sphinx eſt extrémement courte & groſſe, à proportion de longueur des aîles. La trompé eſt roulée & longue. Les deux ſurfaces des aîles ſont d'un beau deſſein. On l'a pris ſur la Côte Nord eſt de l'Isle de* Java, *à* Samarang *& ſe trouve actuellement dans la Collection de Mr.* C. Stoll.

Fig. C. Anchemolus. *La trompe de ce Sphinx eſt presque de la longueur de deux pouces & demi. En-deſſous le corps, les aîles ſupérieures ſont, vers les jointures & vers les extrémités d'une couleur d'olive pâle. Il eſt du Cabinet de Mr.* W. van der Meulen *& ſe trouve à* Suriname.

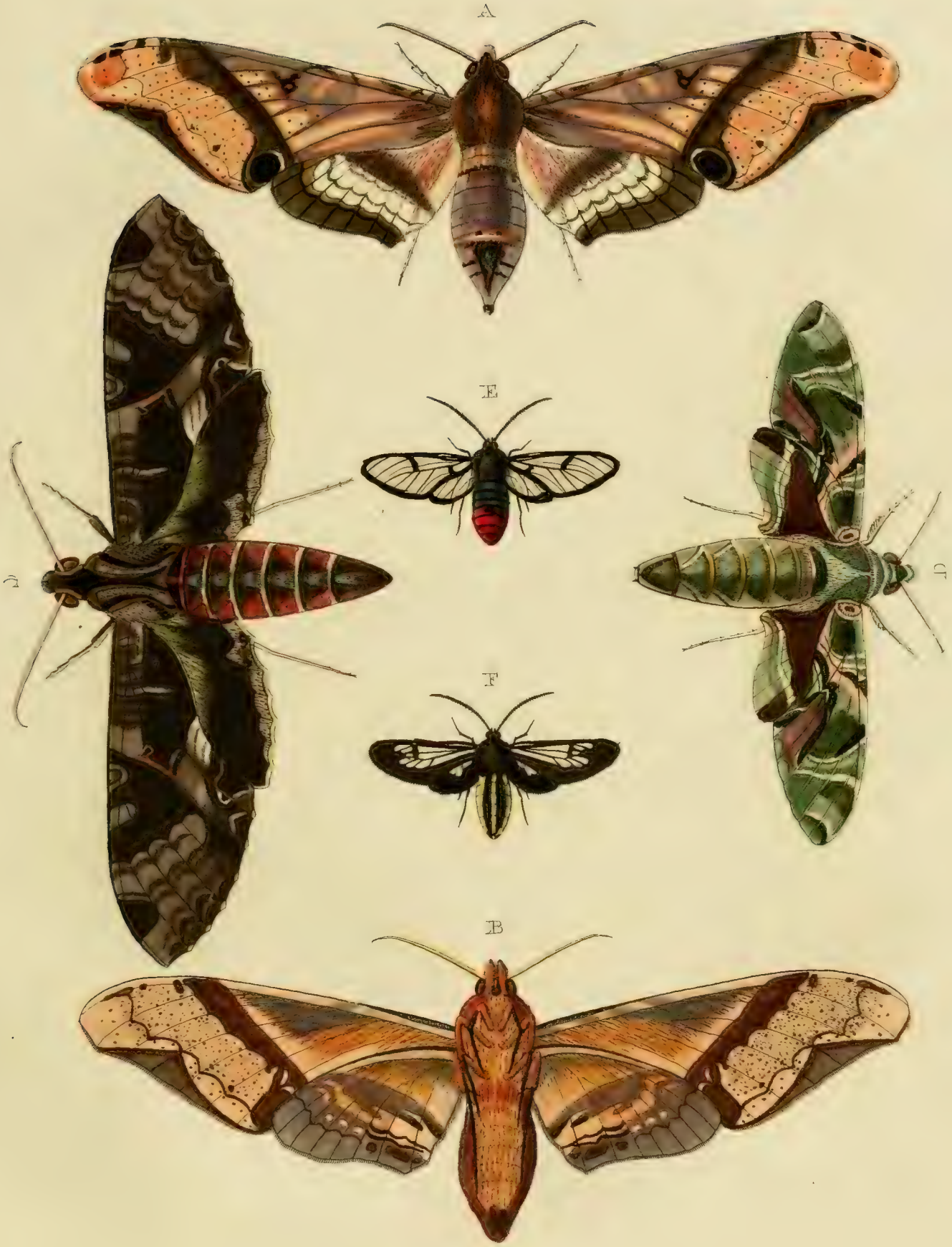
A
E
C
F
B

len. En wordt in *Surinamen* gevonden.

Fig. D. Nerii. Het is deze Pylſtaart welke onder de benaaming van den Oleander Pylſtaart bekend is, en in ſommige Jaaren in Duitſchlandt, doch zeer zeldzaam, wordt gevonden. Ik weet niet waarom de Heer *Linnæus* denzelven onder het eerſte gezin der Pylſtaarten, welke de vleugelen hoekig (*alis angulatis*) hebben, heeft geplaatſt, daar deze in tegendeel de vleugels effen van rand, en dezelven niet meer dan andere, aan de ondervleugels naby de gewrigten naamelyk, een weinig uitgeſneeden hebben. Bovendien is de zuiger in deze ſoort, ter lengte van byna twee duim daar die van het eerſtgemelde gezin een zeer korten en byna onzigtbaaren zuiger hebben. Van onder is de kleur van het lyf en de pooten donker olyfkleurig. De vleugelen in de grondkleur mede van dezelfde kleur, egter hier en daar met witte, en donkergroene als mede naar het geelagtiggroen hellende vlakken bezet. Van den eenen tip der bovenvleugels loopt dwars over de viervleugelen, tot aan de anderen tip een witte golvswyze ſtreep. Deze wordt op de Kuſt van *Coromandel* gevonden, en is niet zo groot als die nu en dan in Europa gezien is, en door

Fig. D. Nerii. *C'eſt ici le Sphinx, connu ſous le nom de Sphinx Oleander, & qui ſe trouve quelquefois pendant quelques années en Allemagne, mais cependant fort rarement. J'ignore la raiſon pourquoi Mr.* Linnæus *le range dans la premiere Famille des Sphinx, qui ont des aîles anguleuſes* (alis angulatis); *tandis qu'au contraire les aîles de celui-ci ont des bords unis, & que les aîles inférieures comme celles de tous les autres ſont tant ſoit peu decoupées vers leurs jointures. D'ailleurs la trompe de cette eſpece a la longueur de presque deux pouces, tandis que ceux de la premiere Famille ont une trompe fort petite & presque imperceptible. En-deſſous la couleur du corps & des pattes eſt d'un Olive obſcur; & le fond des aîles de la méme couleur, mais de part à d'autre garnies de taches blanches & d'un vert-obſcur, comme auſſi de taches vertes tirant ſur le jaune. Depuis un bout des aîles ſupérieures s'étend à travers des quatres aîles, jusques à l'autre bout, une bande blanche ondée. Celui-ci ſe trouve ſur la Côte de* Coromandel, *& n'eſt pas ſi grand que celui que l'on a vû de tems en tems en Europe, & que* Röſel *a repréſenté avec des couleurs un*

Röſel een weinig al te fraai in kleuren is afgebeeldt.

peu trop vives.

Linn. Syſt. Nat. pag. 798. *n.* 5. *Friſch. inſ. Tom. VII. Tab.* 3. *Röſel, inſ. Tom. III. Tab.* 15. 16.

Linn. Syſt. Nat. pag. 798. n. 5. Friſch, inſ. Tom. VII. Tab. 3. Röſel, inſ. Tom. III. Tab. 15. 16.

Fig. E. Caunus. De ſprieten van dezen Baſtert-Onruſt zyn een weinig gepluimd. Het borſtſtuk is met fluweelzwarte, de eerſte, derde en vyfde ring van het agterlyf, met blaauwe glanzige, en 't overige gedeelte met Carmouzynroode hairtjes bezet. De grond der vleugelen beſtaat uit doorſchynende vliezen. Van onder is het Inſect op het lyf en de pooten zwart en voor 't overige met de bovenzyde niet onderſcheiden. Het wordt in *Surinamen* gevonden, en beruſt in de Verzameling van den Heer *C. Stoll.*

Fig. E. Caunus. *Les antennes de ce Sphinx-bélier, ſont un peu plumacées. Le corſelet eſt garni d'un petit poil noir de velours; le premier, le troiſieme & le cinquieme anneau de l'abdomen d'un pareil poil bleu luiſant, & le reſte d'un poil rouge cramoiſi. Le fond des aîles eſt compoſé de membranes transparentes. En-deſſous le corps & les pattes de cet Inſecte ſont de couleur noire, & pour le reſte tout y eſt conforme à la ſurface ſupérieure. On le trouve à* Suriname *& il eſt de la Collection de Mr.* C. Stoll.

Fig. F. Almon. Deze Baſtert-Onruſt heeft de ſprieten een weinig gekamt. Het borſtſtuk is met donker groene glanzige hairtjes bezet. De drie ligtgroene ſtreepen welke in de lengte van het agterlyf geplaatſt zyn, hebben een goudagtige glans. De bleeke vlakken op de vleugelen zyn doorſchynend. Van onder is het lyf en de vleugelen eveneens gekleurd, maar de pooten zyn zwart.

Fig. F. Almon. *Les antennes de ce Sphinx-bélier ſont tant ſoit peu pectinées. Le corſelet eſt garni d'un petit poil vert luiſant. Les trois rayes d'un verd clair, qui ſe trouvent en long ſur l'abdomen, ont un luſtre doré. Les taches pâles des aîles ſont transparentes. En-deſſous le corps & les aîles ont la méme couleur, mais les pattes ſont noires. Il ſe rencontre* Suriname *& ſe trouve dans la Collection*

A
B
C
D
E
F

Zy woont in *Surinamen*, en is uit de laatſtgenoemde Verzameling afgebeeldt.

ſusmentionnée

PLAAT CCXXV.

PLANCHE CCXXV.

Fig. A. Camertus. Van onder is de kleur van dezen Onruſt niet onderſcheiden met de boven zyde, dan dat over de vleugelen drie donkerbruine tandswyze ſtreepen, van de eene tip derzelven tot aan de andere loopen. Men vindt alle de op deze Plaat afgebeelde Inſecten in *Surinamen*, van waar de Wel Ed. Heer *W. van der Meulen* dezelven heeft ontvangen, en ze my ter afbeelding medegedeeld.

Fig. A. Camertus. *Le deſſous de ce Sphinx ne differe en rien du deſſus, ſinon que trois rayes d'un brun-obſcur & en forme de dents, y traverſent entierement les aîles. Tous les Papillons de cette Planche ſe trouvent à* Suriname, *d'où Mr.* W. van der Meulen *les a reçus, & a bien voulu me les prêter pour les faire deſſiner.*

Fig. B. Danum. De zuiger van deze Onruſt is gelyk die van alle welke onder dit gezin der Pylſtaarſten behooren, gekruld en zeer lang naar maate der groote van deze Inſecten. De witte vlak naby de gewrigten der ondervleugels beſtaat uit wolagtige hairtjes. Van onder is het lyf, de pooten, nevens de vleugelen bruinrood van kleur, met eenige donkerbruine tandswyze dwarsſtreepen over de vleugelen.

Fig. B. Danum. *La trompe de ce Sphinx eſt ſemblable à celle de tous les Papillons qui appartiennent à cette Famille des Sphinx, roulée & fort longue, à proportion de la grandeur de ces Inſectes. La tache blanche, près des jointures des aîles inférieures, eſt compoſées de petits poils laineux. En-deſſous du corps, les pattes & les aîles ſont d'une rouge-brun, avec quelques bandes transverſales d'un brun-obſcur & en forme de dents ſur les aîles.*

Fig. C. Achemenides. De zuiger van deze Pylſtaart heeft omtrent de lengte van drie duimen. Van boven is het lyf en een gedeelte der vleugelen met groenagtig hair bedekt. Van onder is het lyf,

Fig. C. Achemenides. *La trompe de ce Sphinx eſt presque de la longueur de trois pouces. En-deſſus le corps & une partie des aîles ſont couverts d'un poil verdâtre. En-deſſous, le corps & les pat-*

en de pooten bruinagtig geel, als mede de vleugelen, welke kleur egter naar de tippen in bruinagtige Olyf-kleur verandert. Over de boven, en ondervleugels loopen twee ſmalle donkere dwarsſtreepen. In het Kabinet van Zyne Doorl. Hoogheid den Heere *Prinſe van Orange en Naſſau* worden twee van deze Pylſtaarten bewaart, dezelven zyn met een zwam- of ſchimmelagtig gewaſch begroeid, waardoor dezelven als geheel gedoornd ſchynen. Men heeft ook wezendlyk deze Inſecten een tyd lang aangezien, als of deze zogenaamde doornen eene natuurlyke eigenſchap van het Dier was; maar wanneer men deze zwam-agtige uitwaaſſeminge een weinig naauwkeurig betracht, dan blykt dat dewyl wegens de onregelmaatige plaatzinge derzelven, als zynde de ſprieten, de oogen, de vleugelen, zelvs daar die laatſten op elkander geplaatſt zyn, het geheele lyf, aan beide zyden: ja de pooten zelfs zodanig met de gemelde ſtoffe bezet zyn, dat het Inſect, byaldien zulk eene bedekking aan het zelve eigen was, by mogelykheid zig, in leven zynde, niet zoude kunnen bewegen, veel min vliegen. Het ſchynt my dierhalven op goede gronden toe, dat het hier mede geſteld is, gelyk met zommige Cicaden welken in *Noord-Amerika* gevonden worden, en wel

tes ſont d'un jaune brunâtre, comme auſſi les aîles, qui ſe changent cependant, vers leurs extrémités, en une couleur d'olive brunâtre. Sur les aîles ſupérieures & inférieures s'étendent deux bandes transverſales, étroites & obſcures. Au Cabinet de Son Alteſſe Séréniſſime, Monſeigneur le Prinſe d'Orange & de Naſſau *ſe trouvent deux de ces Sphinx. Ils ſont couverts d'une ſubſtance fongueuſe ou polipeuſe, ce qui les fait reſſembler comme entierement couverts d'épines. On a même cru, pendant un eſpace de tems, que ces ſoi-diſans Epines étoient un caractere naturel & diſtinctif de ces Inſectes; mais en examinant de près cette excroiſſance fongueuſe, il paroit clairement, en vertu de ſa poſition irréguliere, (puisque les antennes, les yeux, les aîles mêmes quoi qu'elles ſoyent appliquées l'une ſur l'autre, les deux ſurfaces entieres du corps, & les pattes en ſont tellement couvertes) qu'il ſeroit entierement impoſſible à l'Inſecte, en-cas qu'une pareille couverture lui fût propre, de ſe remuer, moins encore de voler. C'eſt en vertu de cela que je crois, appuié ſur des raiſons ſolides, qu'il en eſt, comme de quelques Cicades, qui ſe trouvent dans l'*Amérique Septentrionale, *en ſi grand nombre, qu'après leur vie on en trouve par Milliers deſſous les*

in zulk een menigte, dat men veele duizenden van dezelven, na hunne leeftyd, onder de boomen vindt leggen, welke als met eene plant begroeit, ſchynen, 't geen egter niets anders dan eene zwamagtige of vogtige ſtoffe is, welke na hunnen dood uit de lighamen dezer dieren uitwaaſſemt.

arbres, qui ſemblent être couverts d'une plante, qui n'eſt proprement qu'une ſubſtance ſongueuſe ou humide, qui ſe forme ſur les corps de ces Inſectes, après leur mort.

De Heer Hofraad en Directeur *A. Vosmar* heeft de goedheid gehad, om my het het gemelde verſchynſel eenige dagen ter beſchouwing mede te deelen, en ik heb van 't zelve eene naauwkeurige afbeelding doen maken, welke wy in 't 't vervolg en wel op de CCLXVIIſte Plaat zullen mededeelen.

Mr. le Conſeiller de la Cour & Directeur A. Vosmar, *a eu la complaiſance de me communiquer pendant quelques jours ce rare Phenomene, que j'ai fait repréſenter très exactement & que nous donnerons dans la ſuite, ſur la Planche CCLXVII.*

Fig. D. Convolvuli. Een Pylſtaart welke in Europa gevonden wordt, en welker Rups zig met de Wee-Winde, (*Convolvulus minor arvenſis*), met paarſche bloemen geneert, heeft met deze zo veele overeenkomſt dat ik ze voor een zelfde ſoort houde. Alleen onderſcheidt zig de roode roozenkleurige tekening op de ondervleugels, welke aan de Europiſche ontbreekt. Van onder zyn de bovenvleugels en de randen der agterſten, bruin-aſchkleurig met donkere dwarsſtreepen. De agtervleugels in 't midden naar de gewrigten zyn witagtig, met drie ſmalle tandswyze dwarsſtree-

Fig. D. Convolvuli. *Un Sphinx qui ſe trouve en Europe, & dont la chenille ſe nourrit de la Plante* Convolvulus minor arvenſis, *à fleurs violettes, a tant de rapport avec celui-ci, que je les crois de la même eſpece. Celui-ci ſe diſtingue uniquement par le deſſein d'un rouge incarnat ſur les aîles inférieures, dont celui de l'Europe eſt deſtitué. Les aîles ſupérieures en-deſſous & les bords des aîles poſtérieures ſont d'un gris de cendre brun avec des rayes transverſales obſcures. Les aîles inférieures, au-milieu, vers les jointures, ſont blanchâtres, avec trois rayes transverſales étroites, en*

pen. Het lyf is wit, met wederzyds vyf kleine zwarte ſtippen in 't midden. De pooten zyn graauwagtigbruin, de voeten met wit geringd. De zuiger beſlaat eene lengte van vier en een halve duim. Op de Kuſt van *Coromandel* wordt deze ſoort van Pylſtaarten ook gevonden, maar kleiner, en in tekening komt dezelve meer met de gemelde Europiſche overeen.

forme de dents. Le corps eſt blanc, avec cinq petits points noirs, au milieu, tant en-deſſous qu'en-deſſus. Les pattes ſont d'un brun cendré & les tarſes ſont entourées d'anneaux noirs. La trompe eſt d'une longueur de quatre pouces & demi. Cette eſpece de Sphinx ſe trouve auſſi ſur la Côte de Coromandel, *mais plus petite, & quant au deſſein celui-ci reſſemble plus à celui de l'Europe, dont nous venons de faire mention.*

Linn. Syſt. Nat. pag. 798. n. 6. Sphinx. Drury, Tom. I. Tab. 25. Fig. 4. Röſel, inſ. bel. Tom. I. Phal. I. Tab. 7.

Linn. Syſt. Nat. pag. 798. n. 6. Sphinx. Drury, Tom. I. Tab. 25. Fig. 4. Röſel, inſ. bel. Tom. I. Phal. I. Tab. 7.

Fig. E. Fegeus. De onderzyde der vleugelen van dezen Onruſt-Pylſtaart is eveneens getekend, gelyk van boven. Het lyf en de pooten zyn bruin van kleur.

Fig. E. Fegeus. *Le deſſein du deſſous des aîles de ce Sphinx Epervier reſſemble parfaitement à celui du deſſus. Le corps & les pattes ſont d'une couleur brune.*

Fig. F. Lyctus. Van onder is het lyf en de pooten bruin, de vleugelen bruin-rood met donker-bruine dwarsſtreepen. Zy behoord onder de Onruſt-Pylſtaarten.

Fig. F. Lyctus. *En-deſſous le corps & les pattes ſont brunes; les aîles ſont d'un brun-rouge, avec des bandes transverſales d'un brun-obſcur. Il appartient aux Sphinx-Eperviers.*

A
B
C
D
E
F

PLAAT CCXXVI.

Fig. A. Aeas. Deze Pylſtaart heeft het lyf van onder, als mede een gedeelte der agtervleugels vleeſch-kleurig, het overige gedeelte dezer vleugels is groenagtig, welke kleur de bovenvleugels ook hebben, maar de buitenranden derzelven zyn olyfkleurig, doch op het midden roozen-rood. Men vindtze aan de *Kaap de goede Hoop.*

Fig. B. Cecrops. Van onder is het lyf, en de ondervleugels van dezen Pylſtaart bleekrooze-kleurig. De bovenvleugels naar de gewrigten, zyn rood en naar de tippen olyfkleurig. Zy worden aan de *Kaap de goede Hoop* gevonden.

Fig. C. Eſon. Op het agterlyf, van dezen Pylſtaart, naaſt de twee bruine ſtreepen is wederzyds een goudglanzige ſtreep geplaatſt. Van onder is het lyf en de pooten aſchkleurig. De bovenvleugels naar de gewrigten zyn donkerbruin, daar na volgt een donker roozen-roode kleur, vervolgens naar de tippen eene vleeſchkleur met zwarte ſtipjes, en een bruine dwarsſtreep, met welke ſtippen ook de ondervleugels gekleurd zyn. De zuiger is gekruld en lang. Men vindtze aan de *Kaap de Goede Hoop*, en ook op de Kuſt van *Coromandel:* en beruſt in de Verzameling van den Heer *C. Stoll.*

PLANCHE CCXXVI.

Fig. A. Aeas. *Le corps en-deſſous, avec une partie des aîles poſtérieures de ce Sphinx, ſont d'une couleur de chair; le reſte de ces aîles eſt verdâtre, une couleur qui ſe voit pareillement ſur les aîles ſupérieures; leurs bords extérieurs ſont de couleur d'olive, mais le milieu eſt d'un incarnat. On les trouve au* Cap de bonne Eſpérance.

Fig. B. Cecrops. *En-deſſous le corps & les aîles inférieures de ce Sphinx ſont d'un incarnat pâle. Les aîles ſupérieures, vers leurs baſes, ſont rouges, & vers leurs extrémités de couleur d'olive. On les trouve au* Cap de bonne Eſpérance.

Fig. C. Eſon. *On voit ſur l'abdomen de ce Sphinx, à côté des deux rayes brunes, tant à droit qu'à gauche, une raye d'un luſtre doré. En-deſſous le corps & les pattes ſont minimes. Les aîles ſupérieures, vers les baſes, ſont d'un brun-obſcur; ſuivi d'un incarnat obſcur; enſuite, vers les extrémités d'une couleur de chair avec de petits points noirs, & une raye transverſale brune; les aîles inférieures ſont pareillement colorées de ces points. La trompe eſt roulée & longue. On les trouve au* Cap de bonne Eſpérance *& ſur la Côte de* Coromandel, *& celui-ci eſt de la Collection de Mr.* C. Stoll.

Fig. D. Neſſus. Deze Pylſtaart heeft, van onder, de borſt aan de zyden donkergeel, het midden en verder het geheele lyf is geelagtig. De bovenvleugels zyn in de grondkleur geel met bruine vlakjes en dwarsbanden. De ondervleugels zyn mede geel met een bleeken paarſchagtigen waaſſem, en drie golfswyze dwarsſtreepen. De zuiger is lang. Zy is op het Eiland *Java* te *Samarang* gevangen, en beruſt in de laatſt genoemde Verzameling.

Fig. E. Theylia. Op het agterlyf heeft deze Pylſtaart, wederzyds de bruine middelſtreep, twee goudglanzige ſtreepen. Van onder is het Lyf op het midden, ter zyden en het geheele agterlyf roſchkleurig. De bovenvleugels zyn in 't midden rood, en naar de tippen olyfkleurig, met bruine ſtippen en dwarsſtreepen. De ondervleugels zyn vleeſchkleurig met bruine ſtipjes en twee ſmalle dwarsſtreepen van dezelfde kleur.

Fig. F. Theylia. Deze afbeelding is naar een Mannetje van Fig. E. en verſchilt maar daarin, dat de kleuren in 't algemeen hooger en donkerder zyn dan in de Wyfjes. Zy worden op de Kuſt van *Coromandel* gevonden, en beruſten in

Fig. D. Neſſus. *Les côtés de la poitrine de ce Sphinx, en-deſſous, ſont d'un jaune obſcur; le milieu & tout le reſte du corps eſt jaunâtre. Le fond des aîles ſupérieures eſt jaune avec de petites taches & des bandes transverſales brunes. Les aîles inférieures ſont pareillement jaunes avec une roſée pâle tirant ſur le violet, & trois rayes transverſales ondées. La trompe eſt longue. On l'a trouvé dans l'Iſle de* Java, *à* Samarang, *& il eſt actuellement dans la Collection ſusmentionnée.*

Fig. E. Theylia. *On voit ſur l'abdomen de ce Sphinx, à droit & à gauche de la raye brune mitoyenne, deux rayes d'un luſtre doré. En-deſſous, le milieu du corps, les côtés & l'abdomen entier ſont de couleur rouſſe. Le milieu des aîles ſupérieures eſt rouge, mais vers les extrêmités elles ſont de couleur d'olive, avec des points bruns & des rayes transverſales de la même couleur. Les aîles inférieures ſont couleur de chair, avec de petits points bruns & deux rayes transverſales de la ditte couleur.*

Fig. F. Theylia. *Cette Figure repréſente un Mâle de la Fig. E. & ne differe du premier qu'en ce que les couleurs ſont en général plus vives & plus obſcures que dans les Femelles. On les trouve ſur la Côte de* Coromandel *& ils ſont*

C
D
B
A
E
E

de laaſtgenoemde Verzameling.

Linn. Syſt. Nat. pag. 803. *n.* 24. *Sphinx. Clerck, icon. Tab.* 46. *Fig.* 7. 8.

PLAAT CCXXVII.

Fig. A. Numana. De ſprieten van deze Nagt-Kapel zyn gepluimd. De zuiger is kort. Van onder is 't lyf en de vleugelen in kleur noch tekening niet onderſcheiden met de bovenzyde. Zy behoort onder de zyde-ſpinſters, welke de wieken uitgebreid houden, wanneer het Inſect in den ruſtenden ſtand is, gelyk de *Phal. Melitaris* * en anderen, waarom ook de Heer *Linnæus* de laatſtgenoemde onder deszelfs *Phal. Attaci.* heeft geplaatſt. Men vindtze op het Molukkiſche Eiland *Amboina*, en beruſt met alle de overige op deze Plaat afgebeelde Inſecten in het Kabinet van den Wel Ed. Geſtr. Heer *A. Gevers.*

* *Zie I. Deel Plaat XXIX. Fig. B.*

Fig. B. Acron. De ſprieten van deze Nagt-Kapel (*Phal. Noct.*) zyn draadvormig en de zuiger is gekruld. De onder zyde heeft dezelfde tekening gelyk van boven, maar minder ſterk. Haar woonplaats is in de *Berbices.*

Fig. C. Cephiſe. Deze behoort ook onder die Nagt-Kapellen, welke draad-

de la Collection ſusmentionnée.

Linn. Syſt. Nat. pag. 803. n. 24. Sphinx. Clerck, icon. Tab. 46. Fig. 7. 8.

PLANCHE CCXXVII.

Fig. A. Numana. *Les antennes de cette Phalène ſont plumacées. La trompe eſt courte. En-deſſous la couleur ni le deſſein du corps & des aîles ne different en rien de la ſurface ſupérieure. Elle appartient aux Fileuſes, qui ont les aîles étendues, lorsque l'Inſecte ſemble ſe repoſer, comme la* Phal. Melitaris * *& d'autres, à cauſe de quoi Mr.* Linnæus *a rangé celle-ci parmi ſes* Phal. Attaci. *Elle eſt d'*Amboine, *une des Isles Molucques, & celui-ci, avec tous les autres Papillons de cette Planche, ſe trouvent au Cabinet de Mr.* A. Gevers.

* Voyez I. Part. Pl. XXIX. Fig. B.

Fig. B. Acron. *Les antennes de cette Phalène* (Phal. Noct.) *ſont filiformes & ſa trompe eſt roulée. Le deſſous porte le méme deſſein du deſſus, mais il n'eſt pas ſi vif. On la trouve dans les* Berbices.

Fig. C. Cephiſe. *Celle ci appartient auſſi à ces Phalénes qui ont des antennes*

vormige ſprieten en een gekrulden zuiger hebben. Van onder is de geheele grond der vleugelen aſchkleurig met een bruinagtigen dwarsband over dezelven. Zy is uit *Ooſtindiën.*

Fig. D. E. Amycus. Deze behoort onder het gezin dier Kapellen, welke hier voor op de CCXXIIIſte Plaat Fig. A. en C. zyn afgebeeld. Haar vaderland is de *Berbices.*

Fig. F. Cometes. De kop, het borſtſtuk en een gedeelte der vleugelen naby de gewrigten, is met donker oranjekleurige hairen bezet. De zwarte grond der vleugelen heeft een donkerblaauwen weerſchyn. De witte vlakken op de voorſte vleugels zyn doorſchynend. Van onder is het lyf en de pooten blaauwagtig zwart van kleur, en de vleugelen gelyk op de bovenzyde. Zy wordt in *Surinamen* gevonden.

filiformes & une trompe roulée. En-deſſous le fond entier des aîles eſt minime avec une bande transverſale brunâtre. Elle eſt des Indes Orientales.

Fig. D. E. Amycus. *Celui-ci eſt de la Famille de ces Papillons qui ont été repréſentés ſi-devant ſur la Planche CCXXIII. Fig. A. & C. Il eſt des* Berbices.

Fig. F. Cometes. *La tête, le Corſelet & une partie des aîles, près les jointures, eſt garni d'un poil couleur d'orange obſcur. Le fond noir des aîles eſt d'un chatoyant bleu-obſcur. Les taches blanches des aîles antérieures ſont tranſparentes. En-deſſous le corps & les pattes ſont de couleur noire bleuâtre, & les aîles y ſont comme celles en-deſſus. On le trouve à* Suriname.

PLAAT CCXXVIII.

Fig. A. Numana. Deze is het Wyfje van Fig. A. op de naaſt voorgaande Plaat. De grondkleur der vleugelen is hier meer donker Indigo-kleur, en de geele vlakken zyn eenigzints doorſchynend. De pooten zyn geel, maar voor 't overige is het lyf en de vleugelen aan de onderzyde geheel overeenkomſtig met de bovenzyde derzelven. Men vindtze

PLANCHE CCXXVIII.

Fig. A. Numana. *C'eſt ici la Femelle de la Fig. A. de la Planche précédente. Le fond des aîles en eſt d'une couleur d'Indigo plus obſcure, & les taches jaunes ſont un peu transparentes. Les pattes ſont jaunes; mais pour le reſte le corps & les aîles en-deſſous ſont entierement conformes à leur ſurface ſupérieure. On les trouve dans l'Isle d'Amboine, & ce-*

C

B

D

A

E

F

G

op het Eiland *Amboina*, en beruſt met de overige op deze Plaat afgebeelde Inſecten in het Kabinet van den Wel Ed. Geſtr. Heer *C. van Lennep.*

Fig. B. Lincea. Deze Nagt-Kapel, met draadvormige ſprieten en een gekrulden zuiger, is van onder niet onderſcheiden, dan in 't gemis der drie donkerblaauwe glanzige vlakjes op de bovenvleugels. Zy ſchynt onder de Spanrups-Kapellen te behooren, en wordt in *Surinamen* gevonden.

Fig. C. Mummia. De ſprieten zyn gepluimd, en de zuiger is zeer kort. De bleek-blaauwe vlak op de ondervleugels is doorſchynend. Van onder is het lyf en de pooten donkerbruin, en de vleugelen gelyk aan de bovenzyde. Zy is uit *Surinamen.*

Fig. D. Famula. Heeft gepluimde ſprieten en een korten gekrulden zuiger. Van onder, is de borſt oranje-kleurig, de pooten zwart, het agterlyf wit met gryze ringen. De vleugelen zyn van onderen byna van dezelfde tekening gelyk de bovenzyde, behalven dat het zwarte een weinig naar het roſſche helt. Men vindtze op de Kuſt *Guiné* by *Delmina.*

Drury, inſ. Tom. II. Tab. 11. *Fig.* 3. *Phal. Famula.*

Fig. E. Catenaria. De ſprieten zyn gekamd, en de zuiger is gekruld maar kort. De onderzyde van 't lyf en der

lui-ci avec tous les autres Papillons de cette Planche ſe trouve au Cabinet de Mr. C. van Lennep.

Fig. B. Lincea. *Cette Phaléne à les antennes filiformes & la trompe roulée, elle ne differe en-deſſous que par le défaut des trois petites taches bleues obſcures luiſantes des aîles ſupérieures. Elle ſemble être de la famille des Arpenteuſes, & ſe trouve à* Suriname.

Fig. C. Mummia. *Les antennes ſont plumacées, & la trompe eſt fort courte. La tache bleue pâle des aîles inférieures eſt tranſparente. En-deſſous le corps & les pattes ſont d'un brun-obſcur, & les aîles y ſont comme ſur le deſſus. Il eſt de* Suriname.

Fig. D. Famula. *A des antennes plumacées & une trompe courte roulée. En-deſſous la Poitrine eſt couleur d'orange, les pattes ſont noires, l'abdomen eſt blanc avec des anneaux griſes. Les aîles ont en-deſſous presque le même deſſein qu'en-deſſus, à l'exception que le noir y tire un peu ſur le roux. On le trouve ſur la Côte de* Guinée, *près de* Delmina.

Drury, inſ. Tom. II. Tab. 11. Fig. 3. Phal. Famula.

Fig. E. Catenaria. *Les antennes ſont à peigne, & la trompe eſt roulée, mais courte. Le deſſous du corps & des aîles*

vleugelen is gelyk de bovenzyde, maar de zwarte ſtippen zyn hier meerder zigtbaar. Zy behoort onder de zogenaamde Spanrups-Kapellen en wordt in de *Virginien* gevonden.

Drury, Tom. I. Tab. 8. *Fig.* 3. *Phal. Catenaria.*

Fig. F. Amata. De heerlyke glans, waarmede deze Nagt-Kapel praalt, is niet mooglyk aftebeelden. De groene banden op de vleugelen, overtreffen ſchier den luiſter van't Satyn, en de witten hebben een zilveragtigen glans. Van onder is het lyf en de pooten wit. De vleugelen eveneens gelyk de bovenzyde. De ſprieten zyn gepluimd. Men vindt ze in *Surinamen.*

Fig. G. Micilia. De witte vlakken op de boven en ondervleugels zyn helder doorſchynend. De blaauwe kleur heeft een ſchoonen glans. Van onder zyn de vleugelen eveneens gelyk de bovenzyde, het lyf is blaauwglanzig, de pooten roſchkleurig, en de ſprieten ſterk gepluimd. Men heeft nog een ander ſoort, welke omtrent de helft kleiner dan deze Nagt-Kapel is. Beiden worden ze in *Surinamen* gevonden.

eſt comme le deſſus, mais les points noirs y ſont plus viſibles. Il appartient aux Arpenteuſes & ſe trouve dans la Virginie.

Drury, Tom. I. Tab. 8. Fig. 3. Phal. Catenaria.

Fig. F. Amata. *Le ſuperbe luſtre par lequel cette Phaléne brille, ne ſauroit être repréſenté d'après nature. Les bandes vertes des aîles ſurpaſſent presque l'éclat du Satin, & les bandes blanches ont un luſtre argenté. En-deſſous le corps & les pattes ſont blanches. Les aîles y reſſemblent à la ſurface ſupérieure. Les antennes ſont plumacées. On la trouve à* Suriname.

Fig. G. Micilia. *Les taches blanches des aîles ſupérieures & inférieures ſont fort tranſparentes. La couleur bleue eſt d'un bel éclat. En-deſſous les aîles ſont comme en-deſſus. Le corps eſt d'un luſtre bleu; les pattes de couleur rouſſe, & les antennes fortement plumacées. Il ſe trouve encore une autre eſpece qui eſt à peu près de la moitié plus petite que cet-Phaléne. L'une & l'autre eſpece ſe trouve à* Suriname.

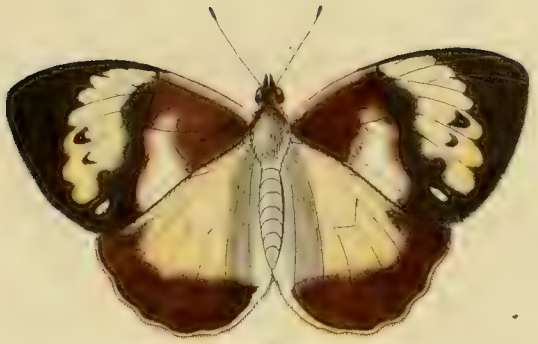

B

C

A

D

E

PLAAT CCXXIX.

Fig. A. Druſius. De hemelſch blaauwe vlakken op de ondervleugels, van deze aanzienelyke Kapel, beſtaan uit glinſterende ſchubbetjes. Zy behoort volgens de rangſchikking van den Hr. *Linnæus*, wegens het geele halve maanswyze vlakje aan den binnenrand der gemelde ondervleugels, in het gezin der Griekſche-Ridders. Men vindtze op het Eiland *Amboina*, en zy beruſt in het Kabinet van Zyn Doorlugtige Hoogheid den Heere *Prince van Oranje.*

Seba, Schatk. Tom. IV. Tab. 44. *Fig.* 19, 20.

Fig. B. C. Ænippe. Deze Danaüs-Kapel is naar 't my toeſchynt, maar eene verſcheidenheid van die, welke in het Tweede Deel op de Plaaten CV. Fig. C. en CLVII. Fig. C. zyn afgebeeld. De onderzyde der vleugelen, miſt in deze egter de rey van witte, in zwarte ringen geplaatſte vlakken. Men vindtze gelyk de even gemelde in *China* en ook op de Kuſt van *Coromandel.* Zy beruſt in het Kabinet van den Hoogwelgeb. Heer Baron *Rengers.*

Fig. D. E. Catilla. Op de ondervleugels by Fig. E. zyn in de groote paarſchagtige roode vlak, twee langwerpige zilverglanzige vlakjes in een zwarten ring geplaatſt. In *Surinamen* wordt eene

PLANCHE CCXXIX.

Fig. A. Druſius. *Les taches d'un bleu-celeſte ſur les aîles inférieures de ce ſuperbe Papillon, ſont compoſées de petites écailles luiſantes. Il appartient, d'après la diviſion ſyſtematique de Mr.* Linnæus, *à cauſe de la petite tache jeaune en forme de demi-lune, vers le bord inférieur des dittes aîles, à la famille des Chevaliers Grecs. On le trouve dans l'Isle d'*Amboine, *& il eſt du Cabinet de Son Alteſſe Séréniſſime Monſeigneur* le Prince d'Orange.

Seba, Tom. IV. Tab. 44. Fig. 19, 20.

Fig. B. C. Ænippe. *Il me ſemble que cette Danaïde eſt une variété de celles qui ont été repréſentées dans la Seconde Partie, Planches CV. Fig. C. & CLVII. Fig. C. On ne trouve cependant pas ſur le deſſous des aîles de celle-ci, la raye de ces taches blanches, placées dans des anneaux noirs. On la trouve, comme les ſusmentionnés, en* Chine, *& ſur la Côte de* Coromandel. *Elle eſt du Cabinet de Son Excellence Mr. le Baron* Rengers.

Fig. D. E. Catilla. *On trouve ſur les aîles inférieures de la Fig. E. dans la grande tache, tirant ſur le violet, deux petites taches oblongues argentées, dans un anneau noir. A* Suriname *ſe trouve*

Kapel gevonden, welke met de onderzyde der vleugelen, in de grondkleur en tekening der vlakken van gemelde kleur veele overeenkomſt heeft, doch de bovenzyde is niet gelyk deze zwavelgeel, maar ſchoon Oranje-kleurig. Zy behoort onder de Danaüſſen, wordt op de Kuſt van *Coromandel* gevonden, en beruſt in het Kabinet van den Hoog Welgeb. Heer Baron *Rengers*.

un Papillon, qui a beaucoup de rapport avec celui-ci, quant à la ſurface inférieure des aîles, dont le fond & le deſſein des taches de laditte couleur ſe reſſemblent beaucoup; mais la ſurface ſupérieure n'eſt pas, comme dans celle-ci, d'un jaune de ſouffre, mais d'une belle couleur Orange. Il appartient aux Danaïdes, vient de la Côte de Coromandel, *& ſe trouve au Cabinet de Son Excellence Mr. le Baron* Rengers.

PLAAT CCXXX.

Fig. A. Druſius. Deze afbeelding is naar de onderzyde der vleugelen van Fig. A. op de naaſtvoorgaande Plaat. De witte vlakken op de boven vleugels zyn hier niet met graauw beſmuld, maar geheel wit. De band over de ondervleugels is breeder dan in de gemelde Figuur, en aan de buitenranden zyn zes donkergeele halve maanswyze vlakken geplaatſt.

Fig. B. C. Epæa. De voorſte pooten van deze Kapel zyn kort en zonder nagels. Wegens de lengte van het lyf zou men ze onder de Parnas-Kapellen kunnen plaatſen. Zy is aan de *Sierra Leona* op de Kuſt van *Afrika* gevangen, en beruſt nevens de volgende in het Kabinet van den Hoog Welgeb. Heer Baron *Rengers*.

PLANCHE CCXXX.

Fig. A. Druſius. *Cette Figure repréſente la ſurface inférieure des aîles de la Fig. A. de la Planche précédente. Les taches blanches des aîles ſupérieures ne ſont pas ici tachées de gris, mais entierement blanches. La bande qui transverſe les aîles inférieures eſt plus large que dans la ditte Figure, & vers les bords extérieurs ſe voyent ſix taches d'un jaune obſcur, en forme de croiſſant.*

Fig. B. C. Epæa. *Les pattes antérieures de ce Papillon ſont courtes ſans onglets. A cauſe de la longueur du corps, on pourroit le ranger au nombre des Muſes ou des Papillons du Parnaſſe. Il a été pris à la* Sierra Leona, *ſur la Côte d'Afrique, & ſe trouve avec le ſuivant au Cabinet de Son Excellence Mr. le Baron* Rengers.

B

C

A

D

E

C

D

A

B

E

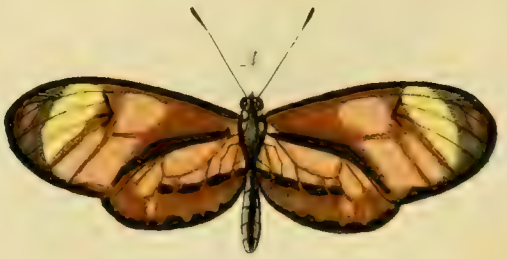

F

Fig. D. E. Lotis. Indien de langwerpige vuilwitte vlakken op de bovenvleugels zo wel ligt-bruinrood of roſch-kleurig waren, als dat de zelven de eerſtgemelde witagtige kleur hebben, zo zou men deze Kapel maar voor eene verſcheidenheid van den *Pap. Hegeſippus* * kunnen houden. Op de ondervleugels naby den witten rand, aan de derde vleugel-ader is een zwart uitpuilend of verheven vlakje geplaatſt, overeenkomſtig met veele der zogenaamde kaneelkleurige Kapellen, gelyk de evengemelde, de *Pap. Melanippus*, ** *Genutia* † en meer anderen. Doch dit opwaarts verheven vlakje is in deze, als mede in de gemelde Kapellen, maar alleen aan de Wyfjes eigen. Zy behoort onder de vierpootige en ongeöogde Nimph-Kapellen, wordt op het Eiland *Borneo* gevonden en beruſt in het laatſtgenoemde Kabinet.

* *Zie II. D. Pl. CLXXX. Fig. A.*
** *Pl. CXXVII. Fig. A.* † *Pl. CCVI. Fig. C.*

PLAAT CCXXXI.

Fig. A. B. Demoleus. By de afbeelding van deze Kapel is niets te melden dan dat de blaauwe ringen en ſtreepjes aan beide zyden der vleugels beſtaan uit glinſterende ſchubbetjes. Zy behoort onder de Griekſche Ridder-Kapellen en wordt aan de *Kaap de Goede Hoop* gevonden.

Fig. D. E. Lotis. *Si les taches oblongues d'un blanc ſale ſur les aîles ſupérieures, étoient d'un brun-rouge clair ou d'une couleur rouſſe, au-lieu d'avoir la premiere couleur blanchâtre, on pourroit alors le faire paſſer pour une variété du* Pap. Hegeſippus.* *On voit ſur les aîles ſupérieures, vers le bord blanc, près la troiſieme veine, une petite tache noire élevée, ſemblable à beaucoup de Papillons couleur de Canelle, comme celui dont nous venons de faire mention, comme le* Pap. Melanippus **, Genutia † *& pluſieurs autres; mais cette petite tache élevée, de celui-ci, comme des autres Papillons mentionnés, ne ſe trouve que dans les Femelles. Il appartient aux tétrapedes & aux Nymphes aveugles, ſe trouve dans l'Isle de* Borneo, *& il eſt du Cabinet ſusdit.*

* Voyez II. Part. Pl. CLXXX. Fig. A.
** Pl. CXXVII. Fig. A. † Pl. CCVI. Fig. C.

PLANCHE CCXXXI.

Fig. A. B. Demoleus. *La figure de ce Papillon ne nous offre rien à dire, ſinon que les anneaux bleus & les petites rayes de la même couleur, ſur les deux ſurfaces des aîles, ſont compoſées de petites écailles luiſantes. Il appartient aux Chevaliers Grecs & ſe trouve au* Cap de bonne Eſpérance.

Linn. Syſt. Nat. pag. 75. *n.* 46. *Pap. Eq. Achiv. Seba, Schatk. Tom. IV. Tab.* 44. *Fig.* 6. 7.

Fig. C. Diaphana. Het lyf van deze Kapel is met bruine en de vleugelranden met zwarte dons bezet, maar het overige der vleugelen is als zuiver en helder glas doorſchynend. Van onder is het lyf wit, en de randen der vleugelen donker oranjekleurig. Zy behoort onder de geſtrekte of zogenaamde Parnas-Kapellen, (*Pap. Heliconii*). Men vindtze in *Virginien.*

Drury, inſ. Tom. II. Tab. 7. *Fig.* 3. *Pap. Diaphana.*

Fig. D. Lenea. De bleeke grondkleur van deze Parnas-Kapel is doorſchynend, maar wanneer men dezelve naauwkeurig betracht, dan ontdekt men, dat deze grond met zeer fyne langwerpige dons bezet is, gelyk de vleugelen van de *Pap. Piera*, welke door den Heer *Kleman* * is afgebeeld. Van onder is deze Kapel aan de gewrigten der bovenvleugels, als mede aan de randen der agterſten, bruinagtig-geel gekleurd; en aan de onderranden der laatſtgemelde vleugels zyn zes ronde witte ſtippen geplaatſt. Zy is uit *Surinamen*, en beruſt met de naaſt voorgaande en twee volgende in de Verzameling van den Heer *C. Stoll.*

* *Kleman, beitr. I. Tab.* 6.

Fig. E. Niſe. Deze Parnas-Kapel

Linn. Syſt. Nat. pag. 75. n. 46. Pap. Eq. Achiv. Seba, Tom. IV. Tab. 44. Fig. 6. 7.

Fig. C. Diaphana. *Le corps de ce Papillon eſt couvert d'un duvet brun, & les bords des aîles d'un duvet noir, mais le reſte des aîles eſt tranſparent comme du verre clair & pur. En-deſſous le corps eſt blanc, & les bords des aîles ſont d'un orange obſcur. Il appartient aux Muſes* (Pap. Heliconii). *On le trouve dans la* Virginie.

Drury, inſ. Tom. II. Tab. 7. Fig. 3. Pap. Diaphana.

Fig. D. Lenea. *Le fond pâle de cette Muſe eſt tranſparent, mais en le contemplant exactement, on s'apperçoit que ce fond eſt couvert d'un long duvet fin, comme les aîles du* Pap. Piera, *qui a été repréſenté par Mr.* Kleman *. *En-deſſous, vers les jointures des aîles ſupérieures, comme aux bords des aîles poſtérieures, ſe voit une couleur jaune brunâtre; & aux bords inférieurs de ces mêmes aîles poſtérieures ſe trouvent ſix points blancs ronds. Elle eſt de* Suriname, *& ſe trouve avec celle qui précède immédiatement & avec les deux ſuivantes dans la Collection de Mr.* C. Stoll.

* Kleman, beitr. I. Tab. 6.

Fig. E. Niſe. *Les aîles de cette Mu-*

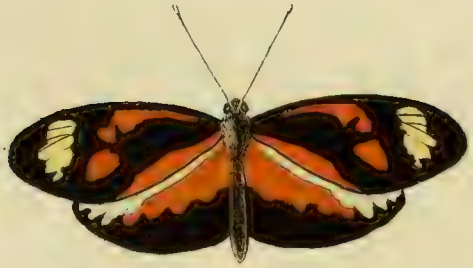

C

D

A

B

E

F

heeft de vleugelen ook doorſchynend, egter niet zo ſterk gelyk Fig. D. Doch de witte vlakken op de bovenvleugels zyn met minder dons bezet dan het overige gedeelte derzelven. Van onder is het lyf geel, de vleugelen als van boven, maar aan de onderranden der voorſte vleugels zyn zes witte ſtippen, en aan die der agterſte zeven dergelyken geplaatſt. Zy is uit *Surinamen.*

Fig. F. Melanida. De witte en bleekbruingeele vlakken op de bovenvleugels, als mede die van dezelfde kleur op de ondervleugels, zyn doorſchynend, en maar met weinig dons bezet. Van onder is de tekening der vleugelen eveneens als van boven, maar de kleuren zyn in 't algemeen ſchooner. In de zwarte onderranden der voorſte zyn vier, en in die der agtervleugels agt witte ſtippen geplaatſt. Het lyf is wit. Zy behoort onder het gezin der Parnas-Kapellen, en wordt in *Surinamen* gevonden.

ſe ſont pareillement tranſparentes, mais un peu moins que celles de la Fig. D. Les taches blanches des aîles ſupérieures ont moins de duvet que le reſte de ces aîles. En-deſſous le corps eſt jaune, les aîles y ſont comme ſur le deſſus, mais vers les bords inférieurs des aîles antérieures ſe trouvent ſix points blancs, & vers ceux des poſtérieures on en voit ſept. Elle eſt de Suriname.

Fig. F. Melanida. *Les taches blanches & celles d'un brun-jaune pâle, ſur les aîles ſupérieures, comme celles de la même couleur ſur les inférieures, ſont tranſparentes, & garnies de peu duvet. Le deſſein du deſſous des aîles reſſemble parfaitement à celui du deſſus; mais les couleurs y ſont généralement plus belles. On voit dans les bords inférieurs noirs des aîles antérieures, quatre, & dans ceux des poſtérieures huit points blancs. Le corps eſt blanc. Elle appartient à la famille des Muſes & ſe trouve à* Suriname.

PLAAT CCXXXII.

Fig. A. B. Erithonius. Deze Griekſche-Ridder Kapel heeft met de *Pap. Demoleus*, by Fig. A. B. op de naaſtvoorgaande Plaat afgebeeld, veele overeenkomſt; de verſchillende tekening der geele vlakken en der blaauwe ringen, byzonder op de ondervleugels aan beide

PLANCHE CCXXXII.

Fig. A. B. Erithonius. *Ce Chevalier Grec reſſemble beaucoup au* Pap. Demoleus, *que nous avons repréſenté ſur la Planche précédente, Fig. A. B. tandis que le deſſein varié des taches jaunes & des anneaux bleus, particulierement des aîles inférieures, ſur les deux ſurfaces,*

zyden, doen dezelven egter duidelyk van elkander onderſcheiden. Bovendien is deze in *China*, op *Java* en op de Kuſt van *Coromandel* eene zeer gemeene Kapel, en ik heb dezelve nog nooit in eenig kiſtje met Inſecten, welke aan my of aan anderen van de *Kaap de Goede Hoop* zyn toegezonden, ontdekt. En het geene my nog meer beveſtigt, dat het twee byzondere en van elkander onderſcheiden ſoorten zyn, is, dat ik van beide Mannetjes en Wyfjes in myne Verzameling bezitte.

Seba, Schatk. Tom. IV. Tab. 37. *Fig.* 17. 18. *en Tab.* 44. *Fig.* 8. 9. *Kleman, beitr. I. Tab.* 1. *Fig.* 2. 3.

Fig. C. D. Laja. De gedaante der vleugelen van deze Kapel, is gelyk aan die van de *Pap. Melite* *: de ondervleugels zyn zeer breed en lang, ten aanzien der ſmalle bovenvleugels. Zy gebruikt maar vier pooten om mede te loopen, zynde de twee voorſten kort en zonder nagels. Men kan ze onder de zogenaamde Parnas-Kapellen plaatſen. Zy wordt in *Surinamen* gevonden en beruſt in de Verzameling van den Heer *C. Stoll.*

* *Zie II. D. Pl. CLIII. Fig. C.*

Fig. E. F. Amphione. Deze gelykt naar de voorgaande zo in gedaante der vleugelen, als tekening, maar dat het twee byzondere ſoorten zyn, blykt daaruit, dat de Kapellen, waarna deze afbeel-

les diſtingue viſiblement. Celui-ci eſt d'ailleurs fort commun en Chine, *à* Java *& ſur la Côte de* Coromandel, *& jusqu'ici je ne l'ai jamais trouvé dans aucune des caiſſes d'Inſectes, qui m'a été envoyée ou à quelque autre du* Cap de Bonne Espérance. *Et ce qui me perſuade davantage encore que ce ſont deux eſpeces variées & tout-à-fait différentes, c'eſt, que dans ma Collection, je conſerve des Mâles & des Femelles, de l'une & de l'autre eſpece.*

Seba, Tom. IV. Tab. 37. Fig. 17. 18. & Tab. 44. Fig. 8. 9. Kleman, beitr. I. Tab. I. Fig. 2. 3.

Fig. C. D. Laja. *La forme des aîles de ce Papillon reſſemble à celle du* Pap. Melite *. *Les aîles inférieures ſont fort larges & longues, à proportion des aîles ſupérieures étroites. Il n'a que quatre pattes ambulantes, les deux antérieures étant courtes & ſans onglets. On peut le mettre au rang des Muſes. Il eſt de* Suriname *& ſe trouve dans la Collection de Mr.* C. Stoll.

* Voyez II. Part. Pl. CLIII. Fig. C.

Fig. E. F. Amphione. *Celui-ci reſſemble au précédent, tant dans la forme des aîles, que dans le deſſein; mais il eſt clair que ce ſont deux eſpeces différentes, puisque les Papillons d'après les-*

A
D
E
B
F
G
C

dingen gemaakt zyn : beide Wyfjes zyn. Zy wordt in *Surinamen* gevonden.

Seba, Schatk. Tom. IV. Tab. 29. *Fig.* 9, 10.

Plaat CCXXXIII.

Fig. A. Eurita. De voorſte pooten van deze Kapel zyn kort en zonder nagels. Het lyf en de vleugelen, hebben van onder dezelfde kleur en tekening gelyk van boven. De hier afgebeelde is naar een Mannetje, en de volgende naar een Wyfje getekend.

Fig. B. Eurita. Verſchilt in tekening wegens de breede witte banden op de vleugelen. Op de onderzyde derzelven zyn de agtervleugels byna geheel wit; egter ziet men daar ook, op een bleeken bruingeelagtigen grond, naby de gewrigten, die donker bruine vlakken, welke op de bovenzyde geplaatſt zyn. De bovenvleugels verſchillen weinig met de afbeelding derzelven op de evengemelde zyde. De Heer *Linnæus* heeft deze ſoort by de Parnas-Kapellen (*Pap. Heliconii*) geplaatſt, my dunkt egter, dat zy wel zo voeglyk, wegens de gedaante, als mede de eſſen en ongetande vleugelranden, by deszelfs bonte Danaüs-Kapellen zou behooren. Men vindtze op de Kuſt van *Afrika* aan de *Sierra Leona*.

quels nous avons fait nos Figures, ſont tous les deux Femelles. On le trouve à Suriname.

Seba, Tom. IV. Tab. 29. Fig. 9, 10.

Planche CCXXXIII.

Fig. A. Eurita. *Les pattes antérieures de ce Papillon ſont courtes & ſans onglets. Le corps & les aîles ont en-deſſous la même couleur & le même deſſein qu'en-deſſus. Celui-ci repréſente un Mâle & le ſuivant eſt deſſiné après une Femelle.*

Fig. B. Eurita. *Le deſſein de celui-ci varie dans les bandes blanches larges des aîles. Les aîles inférieures, en-deſſous, ſont presque entierement blanches; cependant on y voit auſſi, ſur un fond brun-jaunâtre plus pâle, vers les jointures, ces taches brunes obſcures, qui ſont placées ſur la ſurface ſupérieure. Les aîles ſupérieures different peu de la figure que nous en donnons ſur la ditte ſurface. Mr.* Linnæus *a rangé cette eſpece dans la claſſe des Muſes* (Pap. Heliconii); *mais il me ſemble qu'il conviendroit mieux de le placer au nombre de ſes Danaïdes bigarrées, tant pour la forme, qu'en vertu des bords des aîles unis & non-dentelés. On le trouve ſur la Côte d'*Afique, *à la* Sierra Leona.

Linn. Syſt. Nat. pag. 757. *n.* 69. *Pap. Helicon. Clerck, icon. Tab.* 31. *Fig.* 7. 8.

Fig. C. Thysbe. Deze aan beide zyden der vleugelen eveneens gekleurde Kapel, komt in gedaante veel overeen met de *Pap. Porſenna* * en *Egialea* **. Zy heeft zes volmaakte pooten, en zou dierhalven onder de Danaüs-Kapellen kunnen geplaatſt worden. De Heer *C. Stoll* heeft één eenige van deze ſoort in een kiſtje uit *China* ontvangen.

Linn. Syſt. Nat. pag. 757. n. 69. Pap. Helicon. Clerck, icon. Tab. 31. Fig. 7. 8.

Fig. C. Thysbe. *La forme de ce Papillon, dont les deux ſurfaces des aîles ont la même couleur, reſſemble beaucoup à celle du* Pap. Porſenna * *&* Egialea **. *Il a ſix pattes complettes, & pourroit par conſéquent être placé parmi les Danaïdes. Mr.* Stoll. *a reçu un ſeul Papillon de cette eſpece, dans une boéte, de la* Chine.

Fig. D. Elis. De blaauwe ronde vlakjes en ſtreepjes, als mede de groene bandswyze vlakken op de ondervleugels zyn glanzig. Van boven heerſcht over den bruinen grond der vleugelen een donkergroene weerſchyn. Zy behoort onder de Schildrups-Pagies, (*Pap. Pleb. rural.*) en wordt in *Surinamen* gevonden.

Fig. D. Elis. *Les petites taches bleues & les petites rayes, comme les taches vertes en forme de bandes, ſur les aîles inférieures, ſont luiſantes. Le fond brun des aîles, en-deſſus, eſt d'un chatoyant vert-obſcur. Il appartient aux Cloportes ou Tortues* (Pap. Pleb. rural.) *& ſe trouve à* Suriname.

Fig. E. Lauſus. De bovenzyde der vleugelen van deze Schildrups-Pagie is ſchoon hemelſchblaauw, met een Satynagtigen luiſter, op het midden der bovenvleugels is een zwart blinkend eeltagtig vlakje geplaatſt, 't welk aan veelen onder dit gezin der Dag-Kapellen alleen maar aan de Mannetjes eigen ſchynt te zyn. Men vindtze in *Surinamen.*

Fig. E. Lauſus. *Le deſſus des aîles de cette Tortue eſt d'un beau bleu-celeſte avec un luſtre Satiné, ſur le milieu des aîles ſupérieures ſe voit une petite tache noire cornée, une particularité qui ne ſemble ſe trouver que dans les Mâles, de cette famille de Papillons diurnes. On la trouve à* Suriname.

Fig. F. G. Nautes. Het lyf en het beginſel der bovenvleugels, naby de gewrigten is met groene goudglanzige hairt-

Fig. F. G. Nautes. *Le corps & le commencement des aîles ſupérieures, vers leurs baſes, eſt couvert d'un petit poil*

B
D
F
A
G
K
C

jes bezet. De blaauwe kleur aan beide zyden der vleugelen heeft den luiſter gelyk Satyn. Dit Schildrups-Pagetje wordt mede in *Surinamen* gevonden, en beruſt in de Verzameling van den Heer *C. Stoll.*

vert doré. La couleur bleue des deux ſurfaces des aîles eſt d'un luſtre Satiné. Cette belle petite cloporte vient pareillement de Suriname; *& ſe trouve dans la Collection de Mr.* C. Stoll.

PLAAT CCXXXIV.

PLANCHE CCXXXIV.

Fig. A. Niavius. Het ſchynt my toe, dat deze Kapel het Wyfje is van die, welke in het Eerſte Deel op de II. Plaat Fig. F. G. is afgebeeld, op de onderzyde der vleugelen is zy ten eenemaal gelyk aan het evengemelde Mannetje. Zy is op de Kuſt van *Guiné* gevangen, en beruſt nevens de overige op deze Plaat afgebeelde Inſecten in het Kabinet van den Wel Ed. Geſtr. Heer *A. Gevers.*

Linn. Syſt. Nat. pag. 766. n. 109. Pap. Dan. Feſt. Clerck, icon. Tab. 32. Fig. 3. 4.

Fig. A. Niavius. *Il me ſemble que ce Papillon eſt la Femelle de celui que nous avons repréſenté dans la Premiere Partie, Planche II. Fig. F. G. Le deſſous des aîles de celui-ci reſſemble parfaitement à celui dudit Mâle. Il a été pris ſur la Côte de* Guinée, *& ſe trouve avec tous les autres Papillons de cette Planche au Cabinet de Mr.* A. Gevers.

Linn. Syſt. Nat. pag. 766. n. 109. Pap. Dan. Feſt. Clerck, icon. Tab. 32. Fig. 3. 4.

Fig. B. C. Antheus. De groene vlakken op de vleugelen van deze Pagie of geſtaarte Kapel, zyn eenigzints doorſchynend. Zy behoort onder de Griekſche Ridder-Kapellen van den Heer *Linnæus*, en wordt op het Eiland *Amboina* gevonden.

Fig. B. C. Antheus. *Les taches vertes des aîles de ce Page ou Papillon à queue, ſont tant ſoit peu transparentes. Il appartient aux Chevaliers Grecs de Mr.* Linnæus, *& ſe trouve dans l'Isle d'*Amboine.

Fig. D. E, Polibete. Deze geöogde Nimph-Kapel heeft de twee voorſte pooten kort, ſtomp, en in de gedaante van een Zabel-bont aan de borſt geplaatſt.

Fig. D. E. Polibete. *Les pattes antérieures de cette Nymphe à yeux ſont courtes, obtuſes, & plaquées contre la Poitrine en forme de palatine. C'eſt*

Het is een Wyfje en wordt in het evengemelde Eiland *Amboina* gevonden.

Seba, Schatk. Tom. IV. Tab. 35. *Fig.* 15, 16.

Fig. F. Rhebus. De kop, het lyf, en een gedeelte der vleugelen by de gewrigten is met goudglanzige vlakken geſierd. De ſprieten zyn een weinig gepluimd. De onderzyde der vleugelen is gelyk als van boven, maar het lyf is oranjekleurig, en de pooten zwart. Het behoort onder de Baſtert-Onruſten, en wordt in de *Ooſtindiën*, als mede op de Kuſt van *Afrika* gevonden.

Fig. G. Pſamas. De ſprieten van dit Nagt-Kapelletje zyn gepluimd, de zuiger is gekruld, en is van onder, eveneens gekleurd gelyk op de bovenzyde. Wegens de gedaante van het lyf en der vleugelen, zou men dit Inſect onder de zogenaamde Baſtert-Onruſten kunnen plaatſen. Het is in de *Berbices* gevangen, maar wordt ook in *Surinamen* gevonden.

PLAAT CCXXXV.

Fig. A. B. Iſidora. Op het midden der bovenvleugels van deze Kapel, zyn twee witte doorſchynende vlakken. De voorſte pooten zyn kort, ruig en tegens de borſt der Kapel geplaatſt. Zy is het Wyfje van Fig. E. F. en kan eensdeels

*une Femelle qui ſe trouve pareillement dans la ditte Isle d'*Amboine.

Seba, Tom. IV. Tab. 35. Fig. 15. 16.

Fig. F. Rhebus. *La tête, le corps, & une partie des aîles, près les baſes, eſt orné de taches d'un luſtre doré. Les antennes ſont un peu plumacées. Le deſſous des aîles eſt comme le deſſus, mais le corps eſt couleur d'orange, & les pattes ſont noires. Il appartient aux Sphinx-béliers, & ſe trouve aux* Indes Orientales, *& ſur la Côte d'*Afrique.

Fig. G. Pſamas. *Les antennes de cette petite Phaléne ſont plumacées, la trompe eſt roulée, & le deſſous porte la même couleur du deſſus. En vertu de la forme du corps & des aîles, on pourroit placer cet Inſecte au nombre des Sphinx-béliers. Il a été pris dans les* Berbices, *mais ſe trouve pareillement à* Suriname.

PLANCHE CCXXXV.

Fig. A. B. Iſidora. *Sur le milieu des aîles ſupérieures de ce Papillon ſe trouvent deux taches blanches transparentes. Les pattes anterieures ſont courtes & velues, & plaquées contre la poitrine du Papillon. C'eſt la Femelle de la Fig. E.*

A
B
C
D
E
F

A

B

C

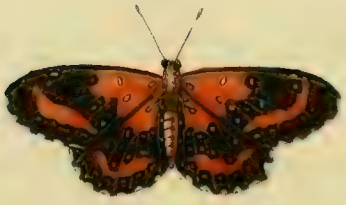

D

E

F

wegens de zes kleine oogswyze vlakjes, op de ondervleugels by Fig. B. en ten anderen om de overeenkomſt der gedaante met Fig. C. D. en meer anderen onder het gezin der geöogde Nimph-Kapellen geſchaard worden.

Fig. C. D. Polibete. Op de naaſt voorgaande Plaat by Fig. D. E. is eene Kapel afgebeeld, van welke my deze, wegens de gedaante en grondtekening der vleugelen, toeſchynt het Mannetje te zyn. Zy komt gelyk de gemelde van het Eiland *Amboina.*

Fig. E. F. Iſidora. Op de bovenvleugels ontbreeken de witte doorſchynende vlakjes, waarmede de Wyfjes daar ter plaatze voorzien zyn. Ook kan men die kleine oogswyze vlakjes op de ondervleugels, by Fig. B., naauwlyks ontdekken, als zynde in ſommigen maar flaauwe bruinagtige ſtipjes. Zy wonen in *Surinamen.*

F. & on peut le ranger dans la famille des Nymphes à yeux, premierement en vertu des ſix petites taches oeillées ſur les aîles inférieures, de la Fig. B. & en ſecond lieu en vertu de ſa forme qui reſſemble à la Fig. C. D.

Fig. C. D. Polibete. *Nous avons repréſenté ſur la Planche précédente, Fig. D. E. un Papillon, dont celui-ci paroit être le Mâle, à en juger par la forme & le deſſein du fond des aîles. Il vient, comme le ſusdit, de l'Isle d'*Amboine.

Fig. E. F. Iſidora. *Les aîles ſupérieures n'ont point ces petites taches blanches transparentes, qui ſe voyent dans les Femelles. Auſſi n'apperçoit-on qu'à-peine ces petites taches oeillées ſur les aîles inférieures de la Fig. B. n'étant dans quelques-uns que de petits points foibles bleuâtres. On les trouve à* Suriname.

PLAAT CCXXXVI.

Fig. A. B. Enotrea. Is eene vierpootige en ongeöogde Nimph-Kapel, welke op de Kuſt van *Afrika* aan de *Sierra Leona* wordt gevonden.

Fig. C. Phlegia. Heeft de onderzyde der vleugelen eveneens gekleurd gelyk van boven, en is het Mannetje van

PLANCHE CCXXXVI.

Fig. A. B. Enotrea. *C'eſt une Nymphe aveugle & tétrapede, qui ſe trouve ſur la Côte d'*Afrique, *à la* Sierra Leona.

Fig. C. Phlegia. *Le deſſous des aîles porte la même couleur du deſſus & c'eſt le Mâle de la Figure F. Planche CXCVII.*

Fig. F. op Plaat CXCVII. Men vindtze in *Surinamen.*

Il eſt de Suriname.

Seba, Schatk. Tom. IV. Tab. 33. *Fig.* 23. 24.

Seba, Tom. IV. Tab. 33. Fig. 23. 24.

Fig. D. Capanea. Deze aan beide zyden der vleugelen eveneens gekleurde Kapel, behoort onder de vierpootige en gras-Kapellen. De blaauwe kleur heeft een ſchoonen Satynagtigen luiſter, welke met een paarſchen weerſchyn praalt. Zy is uit *Surinamen*, en beruſt in het Kabinet van den Wel Ed. Heer *W. van der Meulen.*

Fig. D. Capanea. *Ce Papillon, dont les deux ſurfaces des aîles ont la même couleur, appartient aux tétrapedes & aux Nymphes. La couleur bleue eſt d'un beau luſtre Satiné, qui brille d'un chatoyant violet. Il eſt de* Suriname *& ſe trouve au Cabinet de Mr.* W. van der Meulen.

Fig. E. F. Hyperia. De voorſte pooten van deze Kapel zyn kort en ongenageld. Zy behoort onder de ongeöogde Nimphen, en wordt op het Eiland *St. Thomas* in de *Weſtindiën* gevonden.

Fig. E. F. Hyperia. *Les pattes antérieures de ce Papillon ſont courtes & ſans onglets. Il appartient aux Nimphes aveugles, & ſe trouve dans l'Isle de* St. Thomas, *aux* Indes Occidentales.

PLAAT CCXXXVII.

PLANCHE CCXXXVII.

Fig. A. Atropos. Waarſchynlyk is deze eene verſcheidenheid van de zogenaamde Doodshoofd-Pylſtaart, welke in het Eerſte Deel op de LXXVIIIſte Plaat Fig. A. is afgebeeld. Hier is de kleur, en zelfs het kenmerk der tekening op den rugge of borſtuk, waar na dit Inſect deszelfs benaaming ontleend heeft, niet alleen zeer verſchillende, maar ook de

Fig. A. Atropos. *Celui-ci eſt vraiſemblablement une variété du Papillon, connu ſous le nom de Sphinx à tête de mort, que nous avons répréſenté dans la Premiere Partie, Planche LXXVIII. Fig. A. Ici la couleur du deſſein du dos ou du Corſelet, & même la marque diſtinctive, dont cet Inſecte a emprunté ſon nom, eſt non ſeulement fort différent, mais auſſi*

D
B
C
A
F
G
E

vleugelen zyn onderſcheiden in kleur en tekening met de op de voorgemelde Plaat afgebeelde, en die welke in Europa gevonden worden. Van onder zyn de vleugelen in de grondkleur geel, aan de tippen en randen bruin, en over het midden derzelven loopen twee bruine boogswyze dwarsſtreepen. De hier afgebeelde is op de Kuſt van *Bengalen* gevangen, en beruſt in het Kabinet van den Wel Eerw. Heer *E. F. Alberti*, en in de Verzameling van den Heer *C. Stoll*, beruſt één van deze ſoort, welke op de Kuſt van *Java* te *Samarang* is gevonden.

Fig. B. Polidamon. Het lyf van deze Baſtert-Onruſt heeft een groenen glans, de ſprieten zyn dun en draadvormig en de witte vlakken op de vleugelen eenigzints doorſchynend. Van onder is er geen onderſcheid in kleur noch tekening met de bovenzyde. Men vindze aan de *Kaap de Goede Hoop*, en beruſt nevens de overige op deze Plaat afgebeelde Inſecten in het Kabinet van den Wel Eerw. Heer *E. F. Alberti.*

Fig. C. Tiburtus. De ſprieten zyn gepluimd. De groene vlakjes op de bovenvleugels naby de gewrigten, en de geele banden langs en over het agterlyf, zyn goudglanzig, en de witte vlakken op de vleugelen doorſchynend. Van onder is het lyf wit, doch de vleugelen

les aîles varient dans la couleur & dans le deſſein; de celui qui eſt repréſenté ſur la ditte Planche; & de ceux qui ſe trouvent en Europe. *En-deſſous le fond des aîles eſt jaune, vers les pointes & les bords elles ſont brunes, & leur milieu eſt traverſé de deux bandes brune & transverſales en forme d'arcs. Celui-ci a été pris ſur la Côte de* Bengale, *& ſe trouve au Cabinet de Mr. le Miniſtre* E. F. Alberti. *Dans la Collection de Mr.* C. Stoll, *il s'en trouve un de cette eſpece, que l'on a pris ſur la Côte de* Java, *à* Samarang.

Fig. B. Polidamon. *Le corps de ce Sphinx-belier eſt d'un luſtre vert. Les antennes ſont minces & filiformes, & les taches blanches des aîles ſont tant ſoit peu transparentes. Le deſſous ne differe ni en couleur ni en deſſein de la ſurface ſupérieure. On le trouve au* Cap de Bonne Eſpérance *& celui-ci avec tous les autres Papillons de cette Planche eſt du Cabinet de Mr. le Miniſtre* E. F. Alberti.

Fig. C. Tiburtus. *Les antennes ſont plumacées. Les petites taches vertes des aîles ſupérieures, vers leurs baſes, & les bandes jaunes le long & ſur l'abdomen, ſont d'un luſtre doré; & les taches blanches des aîles ſont transparentes. En-deſſous le corps eſt blanc, mais les*

eveneens gelyk de bovenzyde derzelven. Zy is uit *Surinamen.*

Fig. D. E. Agathina. Behoort onder de witte Danaüs-Kapellen, en wordt op het Eiland *Java* te *Batavia* gevonden.

Fig. F. G. Remulia. Deze gebruikt maar de vier agterſte pooten om mede te loopen, en behoort onder de geöogde Nimph-Kapellen. Haar vaderland is het evengenoemde Eiland *Java.*

aîles y ſont comme ſur leur deſſus. Il eſt de Suriname.

Fig. D. E. Agathina. *Celui-ci appartient aux Danaïdes blanches, & ſe trouve dans l'Isle de* Java *à* Batavia.

Fig. F. G. Remulia. *Celui-ci ne ſe ſert que des quatre pattes poſtérieures pour marcher, & appartient aux Papillons Nimphes à yeux. Sa patrie eſt pareillement la ditte Isle de* Java.

PLAAT CCXXXVIII.

Fig. A. B. Columbina. Deze vierpootige ongeöogde Nimph-Kapel wordt in *China*, en op de Kuſt van *Coromandel* gevonden.

Fig. C. Cinyra. De bovenzyde der vleugelen van deze Kapel, praalt binnen den bruinen rand met een donker oranje kleurigen grond, welke de glans van Satyn ſchynt te overtreffen. Van onder zyn de vleugelen, met het lyf en de pooten wit, of eigenlyk gezegd paarlkleurig. Zy wordt op de Kuſt van *Coromandel* gevonden, en beruſt met de naaſtvolgende in het Kabinet van den Hoog Welgeb. Heer Baron *Rengers.*

PLANCHE CCXXXVIII.

Fig. A. B. Columbina. *Cette Nymphe aveugle & tétrapede ſe trouve en* Chine *& ſur la Côte de* Coromandel.

Fig. C. Cinyra. *Le deſſus des aîles de ce Papillon brille, au-dedans du bord brun, d'un fond obſcur couleur d'orange, qui ſemble ſurpaſſer l'éclat de Satin. En-deſſous les aîles, le corps & les pattes ſont blanches, ou, proprement dit, de couleur nacre de perle. Elle eſt de la Côte de* Coromandel, *& ſe trouve avec celle qui ſuit immédiatement au Cabinet de Son Excellence Mr. le Baron* Rengers.

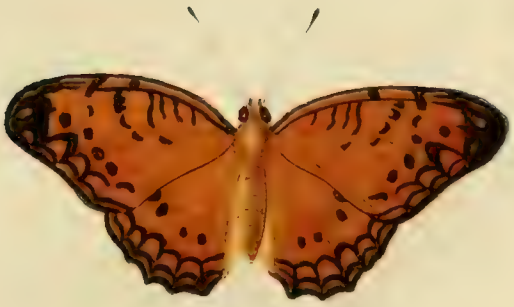

A

B

C

D

E

F

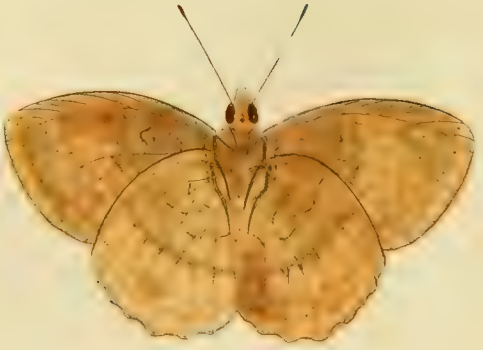

G

A
D
C
E
B

Fig. D. Thetis. Heeft de onderzyde der vleugelen effen wit en glanzig. Het is gelyk Fig. C. eene zespootige Kapel, en zy kunnen beide in het gezin der zogenaamde Argusjes geplaatſt worden. Men vindtze op de laatſt genoemde Kuſt te *Tranquebar.*

Fig. D. Thetis. *Le deſſous des aîles eſt d'un blanc ſimple & luiſant. C'eſt un Papillon ſixpede, comme la Fig. C. & on peut les placer tous les deux dans la famille des Argus. On le trouve ſur la Côte ſusmentionnée, à* Tranquebar.

Drury, inſ. Tom. II. Tab. 9. Fig. 3. 4.

Drury, inſ. Tom. II. Tab. 9. Fig. 3. 4.

Fig. E. Lamis. Dit Surinaamſch Gras-Kapelletje behoort onder de zogenaamde vierpootigen: het heeft de bovenzyde der vleugelen effen bruin zonder eenige tekening. De Wel Eerw. Heer *E. F. Alberti* heeft my dezelve ter aftekening medegedeeld.

Fig. E. Lamis. *Cette petite Nymphe de Surinams appartient aux tétrapedes. Le deſſus de ſes aîles eſt d'un brun ſimple, ſans aucun deſſein. Mr. le Miniſtre* E. F. Alberti *me l'a prêtée pour la faire deſſiner.*

Fig. F. G. Erymanthis. Is eene vierpootige geöogde Nimph-Kapel, welke in *China*, op de Kuſten van *Coromandel* en op het Eiland *Java* wordt gevonden.

Fig. F. G. Erymanthis. *C'eſt une Nymphe tétrapede à yeux, qui ſe trouve en* Chine, *ſur les Côtes de* Coromandel, *& dans l'Isle de* Java.

Drury, inſ. Tom. I. Tab. 15. Fig. 3. 4. Pap. Erymanthis. Sulzer, Geſch. der inſ. Tab. 16. Fig. 6. Pap. Lotis.

Drury, inſ. Tom. I. Tab. 15. Fig. 3. 4. Pap. Erymanthis. Sulzer, Tab. 16. Fig. 6. Pap. Lotis.

PLAAT CCXXXIX.

PLANCHE CCXXXIX.

Fig. A. B. Phoronea. De ſprieten

Fig. A. B. Phoronea. *Les antennes*

van deze aanzienelyke Nagt-Kapel zyn met dunne hairtjes bezet, de zuiger is zeer kort. De donker paarſche grondkleur op de bovenvleugels by Fig. A. is fluweelagtig. Zy behoort onder de Atlas-Uilen (*Phal. Attaci.*) en is uit *Surinamen*, alwaar zy ganſch niet gemeen is. Zy beruſt in het Kabinet van den Wel Ed. Geſtr. Heer *C. van Lennep.*

de cette admirable Phaléne ſont garnies d'un petit poil menu. La trompe eſt fort courte. Le fond violet-obſcur des aîles ſupérieures, Fig. A. eſt comme du velours. Elle appartient aux Phalénes-Atlas (Phal. Attaci) *& vient de* Surinamen *où elle n'eſt point du tout commune. On la trouve au Cabinet de Mr.* C. van Lennep.

Fig. C. Phoronea. Deze is naar het Mannetje van Fig. A. afgebeeld. De ſprieten zyn gepluimd, in de onderzyde komt in alles overeen met Fig. B. Zy beruſt in de Verzameling van den Heer *C. Stoll.*

Fig. C. Phoronea. *Celui-ci eſt deſſiné d'après le Mâle de la Fig. A. Les antennes ſont plumacées, & le deſſous reſſemble parfaitement à la Figure B. Il eſt de la Collection de Mr.* C. Stoll.

Fig. D. Ezea. Heeft draadvormige ſprieten en een gekrulden zuiger. Op de bovenvleugels heeftze een bleeken paarſchagtigen weerſchyn. Van onder zyn de vleugelen graauw van kleur, aan de agterranden der zelven is een donker bruine band. Zy is van de Kuſt *Guinea* en bevind zig met de volgende in het Kabinet van den Hoog Welgeb. Heer Baron *Rengers.*

Fig. D. Ezea. *Celui-ci a des antennes filiformes & une trompe roulée. Sur les aîles ſupérieures ſe trouve un chatoyant pâle, tirant ſur le violet. En-deſſous des aîles ſont de couleur griſâtre, & à leurs bords poſtérieurs ſe trouve une bande d'un brun-obſcur. Il eſt de la Côte de* Guinée *& ſe trouve avec le ſuivant au Cabinet de Son Excellence, Mr. le Baron* Rengers.

Fig. E. Inara. Is eene Nagt-Kapel met draadvormige ſprieten en gekrulden zuiger, zy heeft de onder-vleugelen aſchkleurig met twee bruine dwarsban-

Fig. E. Inara. *C'eſt une Phaléne à antennes filiformes & à trompe roulée. Ses aîles inférieures ſont d'un gris de cendre, avec deux bandes transverſales*

B

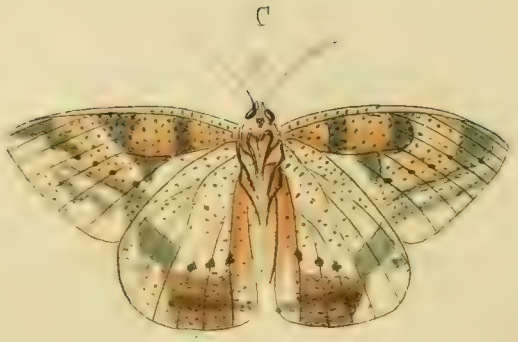

C

A

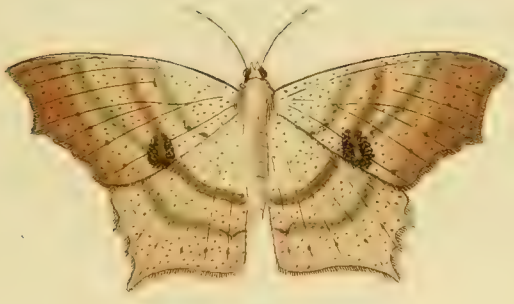

D

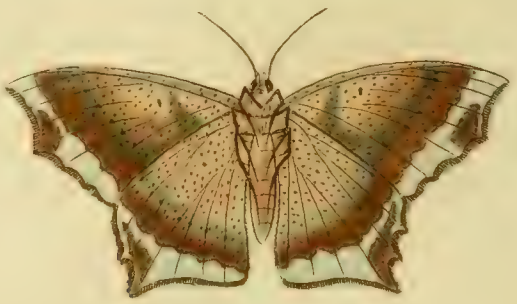

E

den. Men vindtze op Kuſt van *Coromandel.*

brunes. On la trouve ſur la Côte de Coromandel.

PLAAT CCXL.

PLANCHE CCXL.

Fig. A. Sylla. De ſprieten van deze Nagt-Kapel zyn gepluimd, de zuiger is zeer kort en met het bloote oog naauwlyks zigtbaar. Van onder is het lyf en de vleugelen in kleur of tekening niet onderſcheiden met de bovenzyde. Zy gelykt naar de *Phal. Caſſandra**, doch onderſcheid zich niet alleen in grootte, maar ook wegens do byzondere en verſchillende tekeninge. Egter behoort ze onder de zogenaamde Spiegeldragers of Atlas-Uilen (*Phal. Attac.*) Word in *Surinamen* gevonden, en beruſt in de Verzameling van den Heer *C. Stoll.*

Fig. A. Sylla. *Les antennes de cette Phalène ſont plumacées. La trompe eſt fort courte & à peine viſible à l'œil. La couleur & le deſſein du deſſous du corps du corps & des aîles ni different en rien du deſſus. Elle reſſemble à la* Phal. Caſſandra *, *mais elle s'en diſtingue non ſeulement par la grandeur, mais auſſi par le deſſein particulier & varié. Cependant elle appartient aux Phalènes Atlas* (Phal. Attaci), *vient de* Surinamen *& ſe trouve dans la Collection de Mr.* C. Stoll.

Zie III. D. Pl. CXCVII. Fig. B.

* Voyez III. Partie, Pl. CXCVII. Fig. B.

Fig. B. C. Veſulia. Heeft draadvormige ſprieten en een gekrulden zuiger, de vleugels zyn ongemeen dun en eenigzints glanzig. Waardoor het my toeſchynt dat het Masker, waaruit deze Nagt-Kapel is voortgekomen eene Spanrups is. Men vindtze in *Surinamen*, en beruſt in de evengemelde Verzameling.

Fig. B. C. Veſulia. *A des antennes filiformes & une trompe roulée. Les aîles ſont extraordinairement minces & tant ſoit peu luiſantes, ce qui me porte à croire que le masque dont cette Phalène eſt ſortie, eſt une Arpenteuſe. Elle eſt de* Suriname *& ſe trouve dans la Collection ſusmentionnée.*

Fig. D. E. Taſima. Schynt ook wegens de gedaante en dunte der vleugelen uit een Spanrups voortgekomen te zyn. De ſprieten heeft zy draadvormig, en de zuiger is gekruld. Haar Vaderland is *Surinamen*, en bevind zig in het Kabinet van den Wel Ed. Heer *W. van der Meulen.*

Fig. D. E. Taſima. *Celui-ci paroit auſſi devoir ſon origine à une Arpenteuſe, en vertu de la forme & de la minceur des aîles. Ses antennes ſont filiformes & ſa trompe eſt en ſpirale. Sa patrie eſt* Suriname, *& il ſe trouve au Cabinet de Mr.* W. van der Meulen.

C
D
A
B

PLAAT CCXLI.

Fig. A. B. Erminia. De olyfkleurige vlak op elke bovenvleugel naby de gewrigten, heeft een koperagtigen glans. Op de onderzyde ziet men eenige hemelschblaauwe vlakken, welke uit glinsterende schubbetjes bestaan. De Kapel gebruikt maar de vier agterste pooten, om mede te loopen, zynde de twee voorsten kort, ruig, in de gedaante van een kwastje of zabelbont aan de borst van het Insect geplaatst. Zy behoort onder de geöogde Nimphen, en is een Wyfje. Van die Kapel welke op de CXCVIIde Plaat Fig. A. B. is afgebeeld. Deze is op het Eiland *Amboina* gevonden, en berust met de twee volgende zoorten, in het Kabinet van Zyne Doorluchtige Hoogheid, den Heere *Prince van Orange.*

Fig. C. D. Aegistus. Op het eerste gezigt zou men deze Griekſche Ridder-Kapel voor eene verscheidenheid van den *Agamemnon** aanzien, welke in het tweede Deel op de CVIde Plaat Fig. C. D. alreets onder de benaaming van *Ægistus* is afgebeeld. De onderscheiden grondkleur en tekening der groene als mede der overige vlakken aan beide zyden der vleugelen, doen my deze voor eene van de gemelde verschillende en byzondere

PLANCHE CCXLI.

Fig. A. B. Erminia. *La tache couleur d'olive sur chaque aîle supérieure, vers les jointures, est d'un lustre tirant sur le cuivre, on voit sur le dessous quelques taches d'un bleu celeste, composées de petites écailles luisantes. Le Papillon ne se sert que des quatre pattes postérieures pour marcher, les deux antérieures étant courtes, velues, & appliquées sur la poitrine de l'Insecte en forme d'une touffe ou d'hermine. Il appartient aux Nymphes à yeux, & c'est une Femelle du Papillon que nous avons représenté sur la Planche CXCVI., Fig. A. B. On a pris celui-ci dans l'Isle d'*Amboine, *& on le trouve avec les deux espèces suivantes au Cabinet de Son Altesse Séréniſſime Monseigneur le* Prince d'Orange.

Fig. C. D. Aegistus. *A la premiere vue on prendroit ce Chevalier Grec pour une variété du Papillon* Agamemnon * *que nous avons déjà représenté dans la seconde Partie, Planche CVI. Fig. C. D. sous la denomination d'*Ægistus. *Le fond & le dessein varié des taches vertes comme de toutes les autres, sur les deux surfaces des aîles, me détermine à tenir ce Papillon pour une espece variée & particuliere. On le trouve dans l'Isle sus-*

zoort aanzien. Men vindt ze op het laatſt genoemde Eiland.

* *Zie II. D. bladz.* 151. *in de Byvoegzelen.*

Fig. E. F. Brutus. De kop en hals van deze fraaye Kapel is geſierd met bloedroode hairtjes. De zes blaauwe vlakjes aan de agterſte tippen der ondervleugels zyn glanzig: welke eigenſchap ook de tekening der gemelde blaauwe kleur om de zwarte en donkerroode vlakken op de onderzyde der vleugelen heeft. Zy is eene vierpoorige Kapel en behoort onder het gezin van de *Pap. Pelias* * en meer anderen, welker afbeelding wy reeds hebben medegedeeld en waarvan zommige door den Heer *Linnæus* onder deszelfs zogenaamde Griekſche Ridder-Kapellen zyn opgegeven. Zy is op de *Kaap de Goede Hoop* gevangen.

* *Zie I. D. Plaat III. Fig. C. D.*

PLAAT CCXLII.

Fig. A. Valentina. De bovenzyde der vleugelen van deze geöogde Nimph-Kapel, is bruin of eigentlyk omberkleurig. De voorſte pooten heeft zy, en die van Fig. B. en C. kort en zonder nagels, gelyk alles der zogenaamde Gras-Kapellen *. Men vindt ze in *Surinamen.*

* *Zie I. D. bladz.* 2. *in de Noot.*

mentionnée.

* Voyez la II. Partie, pag. 151. dans les Additions.

Fig. E. F. Brutus. *La tête & le col de ce beau Papillon ſont ornés d'un petit poil incarnat. Les ſix petites taches bleues des bouts poſtérieurs des aîles inférieures ſont luiſantes. Une particularité qui ſe trouve pareillement dans le deſſein de la ditte couleur bleue, autour des taches noires & rouges obſcures, du deſſous des aîles. C'eſt un Papillon tétrapede, qui appartient à la famille du* Pap. Pelias *. *& de pluſieurs autres, dont nous avons déja donné les figures, & dont quelques-uns ont été placés par Mr.* Linnæus, *au nombre de ſes Chevaliers Grecs. Il a été pris au* Cap de Bonne Eſpérance.

* Voyez la I. Partie, Pl. III. Fig. C.D.

PLANCHE CCXLII.

Fig. A. Valentina. *Le deſſus des aîles de cette Nymphe à yeux eſt brun ou proprement de couleur d'ombre. Ses pattes antérieures & celles de la Figure C. D. ſont courtes & ſans onglets, comme celles de tous les Papillons Nymphes* *. *On la trouve à* Surinamen.

* Voyez la I. Partie, pag. 2. dans la Note.

A
D
E
B
F
G
C

Fig. B. Thamyra. Heeft de bovenzyde der vleugelen donkerbruin, en ze behoort onder de geöogde Nimphen geplaatſt te worden. Zy is uit *Surinamen.*

Fig. C. Celia. Is ook eene geöogde Nimph-Kapel, welke de bovenzyde der vleugelen bruin heeft, gelyk de voorgaande, zonder eenige andere tekening. Deze en Fig. B. gelyken veel naar de *Pap. Andromeda* * en *Virgilia* **, egter vertoont het onderſcheid der tekening genoegzaam, dat het van elkander verſchillende in byzondere zoorten zyn. Zy woonen in *Surinamen.*

Zie I. Deel Pl. XCVI. Fig. A. C.

Fig. D. E. Elea. Deze behoort onder de vierpootigen en ongeöogde Nimph-Kapellen. Men vindtze in *Surinamen.*

Linn. Syſt. Nat. pag. 781. *n.* 183. *Pap. Nymph. Phalerat. Houttuyn, Nat. Hiſt. I. D. XI. St. pag.* 384. *n.* 176. *Pl.* 89. *Fig.* 10.

Fig. F. G. Cocala. Heeft veele overeenkomſt met de *Pap. Iphicla* * en *Baſilea.* Maar wegens de onderſcheiden tekening aan beide zyden der vleugelen kan deze voor eene byzondere zoort gehouden worden. Wanneer de vleugelen der Kapel nog friſch en zuiver zyn: dan heerſcht op de onderzyde Fig. G. een ſchoone paarſchagtige weerſchyn. Zy is eene vierpootige ongeöogde Nimph-Kapel, en wordt in *Surinamen* gevon-

Fig. B. Thamyra. *Le deſſus des aîles eſt d'un brun-obſcur, & on doit le placer parmi les Nymphes à yeux. Il eſt de* Suriname.

Fig. C. Celia. *Celui-ci eſt pareillement une Nymphe à yeux, dont le deſſus des aîles eſt brun, comme du précédent, ſans aucun autre deſſein. Celui-ci & la Figure B. reſſemblent beaucoup au* Pap. Andromeda* *&* Virgilia; *cependant la différence du deſſein prouve aſſez clairement que ce ſont deux eſpeces variées & particulieres. Ils ſont de* Suriname.

* Voyez la I. Part. Pl. XCVI. Fig. A. C.

Fig. D. E. Elea. *Celui-ci appartient aux Papillons tétrapedes & aux Nymphes aveugles. On le trouve à* Suriname.

Linn. Syſt. Nat. pag. 781. n. 183. Pap. Nymph. Phalerat. Houttuin, Hiſt. Nat. I. Part. Piece XI. pag. 384. n. 176. Pl. 89. Fig. 10.

Fig. F. G. Cocala. *A beaucoup de rapport avec le* Iphicla* *&* Baſilea, *mais celui-ci peut paſſer pour une eſpece variée, en vertu du deſſein varié des deux ſurfaces des aîles. Lorsque les aîles du Papillon ont encore toute leur fraîcheur & leur pureté, on voit dominer au deſſous, Fig. G. un beau chatoyant tirant ſur le violet. C'eſt une Nymphe tétrapede aveugle de* Suriname, *& qui ſe trouve dans la Collection de Mr.* C. Stoll.

den, beruſt in de Verzameling van den Heer *C. Stol.*

* *Zie II. D. Pl. CLXXXVIII. Fig. E. F. en D.*

PLAAT CCXLIII.

Fig. A. Achates. De hier afgebeelde Pagie of Trojaanſche Ridder-Kapel, is het Mannetje van Fig. A. B. op Plaat CLXXXII. De onderzyde der vleugelen beantwoordt volmaakt aan de bovenzyde derzelven, behalven dat daar de onder-vleugels van de gewrigten geel gevlakt zyn. Zy is van de Kuſt van *Coromandel*, en beruſt nevens de overige op deze Plaat afgebeelde Kapellen in het Kabinet van den Wel Ed. Geſtr. Heer *C. van Lennep.*

Fig. B. Ortygnus. De bovenzyde der vleugelen van deze Schildrups-Pagie (*Pap. Pleb. Rural.*) is ſchoon hemelſch blaauw en glanzig. Men vindtze in *Surinamen.*

Fig. C. D. Petalus. Behoort onder de zogenaamde Argusjes, welke door den Heer *Linnæus* mede onder deszelfs *Pap. Pleb. Ruralis*, als een en het zelfde gezin met de Schildrups-Pagetjes zyn geſchaard. Deze wordt aan de *Kaap de Goede Hoop* gevonden.

Fig. E. F, Piërus. De donker oranje kleurige vlakken op de vleugelen by

* Voyez la II. Partie Pl. CLXXXVIII. Fig. E. F. & D.

PLANCHE CCXLIII.

Fig. A. Achates. *Ce Page ou Chevalier Troyen eſt le Mâle de la Fig. A. B. Planche CLXXXII. Le deſſous des aîles reſſemble parfaitement au deſſus, à l'exception que les aîles inférieures y ſont tachetées de jaune vers les jointures. Il eſt de la Côte de* Coromandel, *& ſe trouve avec les autres Papillons de cette Planche au Cabinet de Mr.* C. van Lennep.

Fig. B. Ortygnus. *Le deſſus des aîles de cette Cloporte* (Pap. Pleb. Rural.) *eſt d'un beau bleu céleſte & luiſant. On la trouve à* Suriname.

Fig. C. D. Petalus. *Appartient aux Argus, que Mr.* Linnæus *a rangés parmi ſes* Pap. Pleb. Rural. *comme étant de la même famille avec les tortues. Celui-ci ſe trouve au* Cap de Bonne Espérance.

Fig. E. F. Piërus. *Les taches couleur d'orange obſcur ſur les aîles de la Figure*

B
C
D
A
F
E
G

C

D

A

B

E

F

Fig. E. zyn eenigzints glanzig, gelyk mede de grondkleur der bovenvleugels op de onderzyde by Fig. F. De witte met zwart geringde vlakjes hebben daar een zilveragtigen glans. Op de ondervleugels, heerſcht een paarſchkleurige weêrſchyn. Zy behoort onder het gezin der naaſtvoorgaande, namelyk de Argus-Kapellen: en word ook gelyk dezelve op de *Kaap de Goede Hoop* gevonden.

Fig. G. Venulius. Heeft de bovenzyde der vleugelen ligtblaauw, zonder eenigen glans, en dit laatſte heeft ook plaats op de hier afgebeelde onderzyde. Ik merk dit aan als eene byzonderheid dezer Kapellen, want in de meeſten, welke eene blaauwe kleur hebben, en onder dit gezin behooren, zyn min of meer voorzien met een Satynagtigen luiſter. Zy behoort onder de Schildrups-Pagies. En komt uit *Surinamen.*

E. ſont tant ſoit peu transparentes, comme auſſi le fond des aîles ſupérieures ſur le deſſous de la Fig. F. Les petites taches blanches, bordées de noir, y ont un luſtre argenté. Les aîles inférieures brillent d'un reflet tirant ſur le violet. Il appartient à la famille de celui qui precede immédiatement, ſavoir aux Argus, & ſe trouve pareillement au Cap de Bonne Espérance.

Fig. G. Venulius. *Le deſſus de ſes aîles eſt d'un bleu clair, ſans aucun éclat; & cette derniere particularité ſe trouve pareillement ſur la ſurface inférieure que nous repréſentons ici. Je juge que c'eſt là une propriété de ces Papillons, car la plupart de ceux qui ont une couleur bleue, & qui appartiennent à cette Famille, ſont plus ou moins pourvus d'un luſtre ſatiné. Il appartient aux Cloportes & vient de* Suriname.

PLAAT CCXLIV.

Fig. A. B. Phidias. De donkere kleur op de bovenzyde der vleugelen, heeft een groenagtigen weêrſchyn en de langwerpige groene vlakken zyn glanzig. Van onder is de ligte of geelagtige grondkleur als bezaaid met goudglanzige ſchubbetjes. De kop, de baardſprietjes en het laatſte gedeelte van het agterlyf, zyn bezet met fluweelagtige bloedroode hairtjes. Zy

PLANCHE CCXLIV.

Fig. A. B. Phidias. *La couleur obſcure ſur le deſſus des aîles, a un chatoyant verdâtre, & les taches vertes oblongues ſont luiſantes. Au deſſous le fond clair ou jaunâtre eſt comme parſemé de petites écailles d'un luſtre doré. La tête, les antennules & le dernier anneau de l'abdomen ſont garnies d'un petit poil incarnat comme du velours. Il appartient à*

behoort onder het gezin der Dikkop-Kapellen (*Pap. Pleb. Urbicol.*) Deze is in *China*, maar word ook in *Bengalen*, en op de Kuſt van *Afrika* aan de *Sierra Leona* gevonden.

Linn. Syſt. Nat. pag. 795. *n.* 263. *Pap. Pleb. Urbicol. Drury, Tom. II. Tab.* 15. *Fig.* 3. 4. *Pap. Iphis.*

Fig. C. D. Endymion. Deze Kapel is by de liefhebbers of verzamelaars der Inſecten bekend, onder de benaaming van *Zilver-dropje*, in tegenſtelling van de *Pap. Cupido* *, welke den bynaam van *Goud-dropje* draagt. De ondervleugels by Fig. D. zyn geſierd met zesendertig zilverglanſige vlakjes, welke de gedaante hebben als van gegoten zilver. De hier afgebeelde is het Mannetje.

* *Zie II. D. Pl. CLXIV. Fig. D. E. F. G.*

Fig. E. F. Endymion. Het Wyfje is onderſcheiden in de op de bovenzyde byna geheel donkerbruine ondervleugels, en in de meerder zwarte tekening aan de onderzyde der vleugelen. Ook zyn de zilveragtige vlakken aan den onderrand der agtervleugels verdeeld en vertoonen zig dus dubbeld, waardoor het ſchynt, dat hier op beide de gemelde vleugels vier en veertig voorgenoemde zilveren vlakjes geplaatſt zyn. Het is zeldzaam, dat men deze Kapellen zuiver en ongeſchonden ontvangt, want de meeſten ver-

la famille des Plebeiens nobles (Pap. Pleb. Urbicol.) *Celui-ci eſt de la* Chine, *mais on en trouve auſſi à* Bengale, *& ſur la Côte d'*Afrique, *à la* Sierra Leona.

Linn. Syſt. Nat. pag. 795. n. 263. Pap. Pleb. Urbicol. Drury, Tom. II. Tab. 15. Fig. 3. 4. Pap. Iphis.

Fig. C. D. Endymion. *Ce Papillon eſt connu des Amateurs d'Inſectes ſous le nom de Goutte argenté, à l'oppoſition du* Pap. Cupido *, *qui porte le ſurnom de Goutte doré. Les aîles inférieures, Fig. D. ſont ornées de trente-ſix petites taches argentées, qui ont la forme d'argent poliſſé. Notre Figure en repréſente le Mâle.*

* Voyez la II. Partie, Pl. CLXIV. Fig. D. E. F. G.

Fig. E. F. Endymion. *La Femelle ſe diſtingue par les aîles inférieures preſque entierement d'un brun-obſcur, de la ſurface ſupérieure, & par le deſſein plus noir du deſſous des aîles. Les taches argentées du bord inférieur des aîles poſtérieures ſont auſſi diviſées & ſe repréſentent par-conſequent doubles; il paroit par cela qu'il y a ici ſur les deux aîles mentionnées quarante & quatre petites taches argentées. On reçoit rarement ces Papillons entiers & ſans dommage, tandis que la plus grande Partie perdent les*

A

B

E

F

G

C

D

liezen die aan de ondervleugels geplaatſte ſtaartjes, wegens hunne tedere zelfſtandigheid. Zy worden in *Surinamen* gevonden, doch niet in eene zo groote menigte als het voorheen gemelde Goud-dropje. (*Pap. Cupido.*)

Seba, Schatk. Tom. IV. Tab. 33. *Fig.* 5. 6. 11. 12. 13. 14.

petites queues des ailes inférieures, à cauſe de leur ſubſtance tendre. On les trouve à Suriname. *Mais non point en ſi grande abondance que la Goutte dorée.* (Pap. Cupido.)

Seba, Tom. IV. Tab. 33. Fig. 5. 6. 11. 12. 13. 14.

PLAAT CCXLV.

PLANCHE CCXLV.

Fig. A. B. Pigmalion. De witte vlakken van deze Dikkop-Kapel (*Pap. Pleb. Urbicol.*) zyn doorſchynend, en de blaauwe zyn glanzig, de zwarte grondkleur der vleugelen, heeft een donkerblaauwen weêrſchyn. De afbeelding is naar een Wyfje. De Mannetjes zyn omtrent een derde gedeelte kleiner. Men vindtze in *Surinamen*, en deze beruſt in het Kabinet van den Wel Ed. Heer *W. van der Meulen.*

Fig. A. B. Pigmalion. *Les taches blanches de ce Plebeien noble* (Pap. Pleb. Urbicol.) *ſont transparentes & les bleues ſont luiſantes. Le fond noir des aîles a un reflet bleu-obſcur. La Figure repréſente une Femelle. Les Mâles ſont presque d'un tiers plus petit. On les trouve à* Suriname *& celui-ci eſt du Cabinet de Mr.* W. van der Meulen.

Fig. C. D. Vulcanus. Deze Dikkop-Kapel, welke veel gelykt naar de voorgaande, heeft de witte vlakken op de vleugelen ook doorſchynend, en de blaauwe ſtreepen en vlakken Satynagtig glanzig. De Mannetjes zyn byna de helft kleiner dan het hier afgebeelde Wyfje. Zy worden in *Surinamen* gevonden.

Seba, Schatk. Tom. IV. Tab. 20. *Fig.* 12. 13.

Fig. C. D. Vulcanus. *Les taches blanches des aîles de ce Plebeien noble, qui reſſemble beaucoup au précédent, ſont pareillement luiſantes, & les rayes bleues & les taches ſont d'un luſtre ſatiné. Les Mâles ſont presque d'un tiers plus petit que la Femelle que nous repréſentons ici. On les trouve à* Suriname.

Seba, Tom. IV. Tab. 20. Fig. 12. 13.

Fig. E. Pyramus. De kop, het lyf

Fig. E. Pyramus. *La tête, le corps &*

en een gedeelte der vleugelen by de gewrigten, zyn bedekt met kaneelkleurige hairtjes, over de zwarte grondkleur der vleugelen is een donker paarſche weêrſchyn: de witte vlakken op de bovenvleugels zyn doorſchynend. Van onder zyn de pooten met het lyf roodbruin, en de vleugelen gelyk op de bovenzyde derzelven. Men vindt deze Dikkop-Kapel in *Surinamen*, en is afgebeeld naar een in de Verzameling van den Heer *C. Stoll.*

Fig. F. G. Phidon. Op de bovenvleugels by Fig. F. heeft deze Dikkop-Kapel, naby de gewrigten, blaauwe glinſterende hairtjes, met dergelyke is ook het geheele lyf bedekt. De ondervleugels hebben een blaauwagtigen weerſchyn. De witte vlakken op de eerſtgemelden zyn doorſchynend. Zy beruſt in het Kabinet van den Wel Ed. Heer *W. van der Meulen.* Haar woonplaats is *Surinamen.*

une partie des aîles, vers les jointures, ſont couverts d'un petit poil couleur de cannelle. Sur le fond noir des aîles ſe voit un chatoyant violet obſcur. Les taches blanches des aîles ſupérieures ſont transparentes. Au deſſous les pattes ſont d'un rouge brun, de même que le corps, & les aîles y reſſemblent à leur ſurface ſupérieure. Ce Plebeien noble ſe trouve à Suriname, *& a été repréſenté d'après un original de la Collection de Mr.* C. Stoll.

Fig. F. G. Phidon. *Sur les aîles ſupérieures de la Fig. F. de ce Plebeien noble, ſe voyent, vers les jointures, de petits poils bleus luiſants, dont le corps entier eſt pareillement couvert. Les aîles inférieures ont un chatoyant bleuâtre. Les taches blanches des premieres ſont transparentes. Il eſt du Cabinet de Mr.* W. van der Meulen. Suriname *eſt ſa patrie.*

PLAAT CCXLVI.

Fig. A. Thalia. Deze aan beide zyden der vleugelen eveneens gekleurde Parnas-Kapel, heeft de bruingeele vlakken eenigſints doorſchynend. Men vindt ze in *Surinamen.*

Linn. Syſt. Nat. pag. 757. *n.* 67. *Pap. Helicon. Clerck, icon. Tab.* 43. *Fig.* 3. 4.

PLANCHE CCXLVI.

Fig. A. Thalia. *Les taches jaunes-brunes de cette Muſe, dont les deux ſurfaces des aîles ont la même couleur, & ſont tant ſoit peu transparentes. On la trouve à* Suriname.

Linn. Syſt. Nat. pag. 757. n. 67. Pap. Helicon. Clerck, icon. Tab. 43. Fig. 3. 4.

A
B
E
C
F
D

Fig. B. Roſalia. De onderzyde der vleugelen is niet onderſcheiden in kleur noch tekening met de hier afgebeelde bovenzyde. Zy beruſt onder de Parnas-Kapellen en wordt in *Surinamen* gevonden, en is my door den Wel Eerw. Heer *E. F. Alberti* ter afbeelding mede gedeeld.

Seba, Schatk. Tom. IV. Tab. 33. *Fig.* 27. 28.

Fig. C. Calliope. Van onder zyn de vleugelen in kleur en tekening gelyk met de hier gegeven afbeelding der bovenzyde. Zy is door den Heer *Linnæus* onder de Parnas-Kapellen geplaatſt, en ze gelykt veel naar de *Pap. Eugenia*, welke op de CXXXIIIſte Plaat, by Fig. F. is afgebeeldt, en word in *Surinamen*, doch zeldzaamer dan de even gemelde, gevonden.

Linn. Syſt. Nat. pag. 755. *n.* 56. *Pap. Helicon. Seba, Schatk. Tom. IV. Tab.* 7. *Fig.* 5. 6. *Clerck, icon. Tab.* 41. *Fig.* 6. 7.

Fig. D. Euterpe. De witte vlakken op de vleugelen van deze Parnas-Kapel, zyn een weinig doorſchynend. Van onder zyn de vleugelen volmaakt gelyk als van boven: maar het lyf is daar wit. De voorſte pooten van alle de hier afgebeelde Kapellen, zyn kort en zonder nagels. Haar woonplaats is *Surinamen.*

Fig. B. Roſalia. *Le deſſous des aîles ne differe, ni dans la couleur ni dans le deſſein, de la ſurface ſupérieure que nous repréſentons ici. Il appartient aux Muſes & ſe trouve à* Suriname. *Il m'a été prêté par Mr. le Miniſtre* E. F. Alberti, *pour le faire deſſiner.*

Seba, Tom. IV. Tab. 33. Fig. 27. 28.

Fig. C. Calliope. *Au-deſſous les aîles reſſemblent pour la couleur & le deſſein parfaitement à la Figure que nous donnons ici de la ſurface ſupérieure. Mr.* Linnæus *l'a rangé parmi les Muſes, & il reſſemble beaucoup au* Pap. Eugenia, *dont nous avons donné la Figure ſur la Planche CXXXIII. Fig. F. & ſe trouve à* Suriname, *mais plus rarement que celui dont nous venons de parler.*

Linn. Syſt. Nat. pag. 755. n. 56. Pap. Helicon. Seba, Tom. IV. Tab. 7. Fig. 5. 6. Clerck, icon. Tab. 41. Fig. 6. 7.

Fig. D. Euterpe. *Les taches blanches des aîles de cette Muſe ſont un peu transparentes. Au deſſous les aîles reſſemblent parfaitement à leur ſurface ſupérieure; mais le corps y eſt blanc. Les pattes antérieures de tous les Papillons que nous repréſentons ici ſont courtes & ſans onglets. On le trouve à* Suriname.

Linn. Syſt. Nat. pag. 756. *n.* 61. *Pap. Helicon. Seba, Schatk. Tom. IV. Tab.* 7. *Fig.* 19. 20.

Fig. E. Ficus. Volgens Jufvrouw *Merian* voedt zig de Rups van dezen Pylſtaart met bladen van de Vygenboomen, welke in *Surinamen* waſſen. De Pylſtaart heeft een langen zuiger en de vleugelen zyn van onder geelagtig bruin, met donkerbruine dwarsſtreepen. Men heeft verſcheidenheden, welker vleugelen byna effen bruin zyn en waarop men de donkere en lichtkleurige tekening, naauwlyks gewaar wordt; egter is in allen de olyfkleurige vlak aan den buitenrand, by de tip der boven vleugels duidelyk te zien. Zy worden in *Surinamen*, op het Eiland *Curacao* en in *Noord-Amerika* gevonden.

Linn. Syſt. Nat. pag. 800. *n.* 15. *Sphinx Legit. Clerck, icon. Tab.* 49. *Fig.* 3. 4. *Merian, Sur. inſ. Tabb.* 33. *Drury, Tom. II. Tab.* 26. *Fig.* 2. *Seba, Schatk. Tom. IV. Tab.* 56. *Fig.* 13. 14.

Fig. F. Hasdrubal. De zuiger van dezen Pylſtaart is zeer lang. Van onder is het lyf en de pooten wit, de vleugelen hebben dezelfde kleur en tekening, gelyk in de afbeelding der bovenzyde te zien is. Men vindtze in *Surinamen* en op het Eiland *Curacao*.

Linn. Syſt. Nat. pag. 756. n. 61. Pap. Helicon. Seba, Tom. IV. Tab. 7. Fig. 17, 18. Tab. 20. Fig. 10, 20.

Fig. E. Ficus. *Selon Mademoiſelle* Merian *la chenille de ce Sphinx ſe nourrit de feuilles de Figuiers, qui croiſſent à* Suriname. *Le Sphinx a une trompe longue, & les aîles ſont au-deſſous d'un brun-obſcur. On en a de variétes dont les aîles ſont presque d'un brun ſimple, & ſur lesquelles on apperçoit à peine un deſſein clair-obſcur; cependant la tache couleur d'olive au bord extérieur, vers la pointe des aîles ſupérieures, eſt très viſible dans tous les Papillons. On les trouve à* Suriname, *dans l'Isle de* Curaçao *& dans l'*Amérique Septentrionale.

Linn. Syſt. Nat. pag. 800. n. 15. Sphinx Legit. Clerck, icon. Tab. 49. Fig. 3. 4. Merian, Sur. Inſ. Tab. 33. Drury, Tom. II. Tab. 26. Fig. 2. Seba, Tom. IV. Tom. IV. Tab. 56. Fig. 13, 14.

Fig. F. Hasdrubal. *La trompe de ce Sphinx eſt fort longue. Au-deſſous le corps & les pattes ſont blanches. Les aîles ont la même couleur & le même deſſein, comme on le voit au-deſſus de notre Figure. On le trouve à* Suriname *& dans l'Isle de* Curaçao.

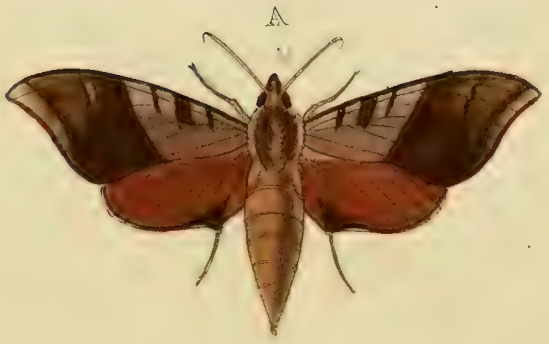
A

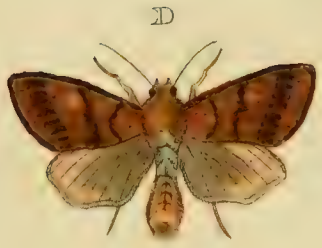
D

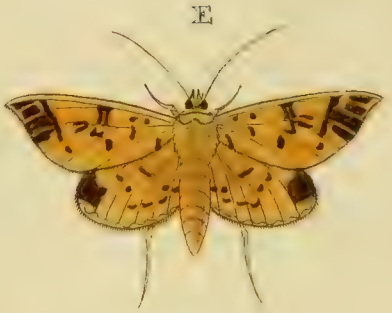
E

B

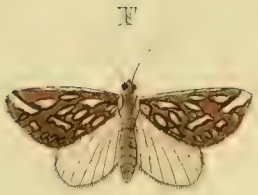
F

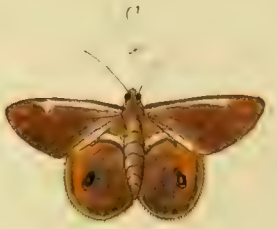
C

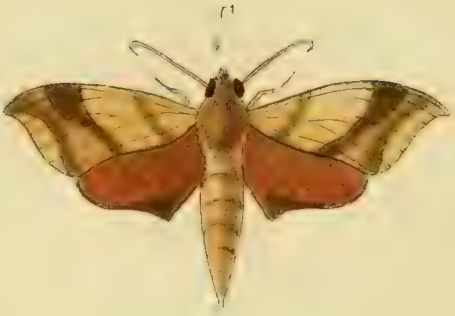
G

PLAAT CCXLVII.

F. A. Choerilus. De zuiger van dezen Pylſtaart is kort, in vergelyking met dien van anderen, en komt meer overeen met den Paauwoog-Pylſtaart (*Sphinx Ocellata*) en die, welke op de Popelier en Linde-Boomen in Europa gevonden worden*. Van onder is het lyf graauw, de vleugelen lichtbruin met donkere dwarsſtreepen. Men vindtze in *Virginien* en beruſt met alle op deze Plaat afgebeelde Inſecten in het Kabinet van den Wel Ed. Geſtr. Heer *C. van Lennep.*

* *Sphinx Populi en Tiliæ.*

Fig. B. Gordius. Deze Pylſtaart heeft veele overeenkomſt met dien, welke in Europa op de Denneboomen* wordt gevonden. De zuiger is lang, het lyf is van onder wit, en de vleugelen zyn aſchkleurig. Haar woonplaats is in *Virginien.*

* *Pini. Zie Röſel, inſ. bel. Tom. I. Phal. I. Tab. 6. Sphinx Pinaſtri.*

Fig. C. Myron. Het lyf en de pooten van dezen Pylſtaart is van onder in kleur gelyk aan het agterlyf op de boven zyde, de vleugelen zyn daar bleek-geelagtig-bruin, met donkere dwarsbanden. De zuiger is in gedaante als die van Fig. A.: men zou wegens de eenigzints uitgeſneeden vleugelranden en korten zuiger, deze twee ſoorten kunnen plaatzen onder het eerſte gezin der Pylſtaarten van

PLANCHE CCXLVII.

Fig. A. Choerilus. *La trompe de ce Sphinx eſt courte en comparaiſon de celle des autres, & reſſemble plus à celle de l'œil de Paon* (Sphinx Ocellata) *& ceux qui ſe trouvent ſur les Trembles ou Tileuls & ſur les Peupliers en Europe*. Au-deſſous le corps eſt minime & les aîles y ſont d'un brun clair avec des bandes transverſales obſcures. On le trouve dans la* Virginie, *& celui-ci avec tous les autres Inſectes de cette Planche ſe conſervent au Cabinet de Mr.* C. van Lennep.

* Sphinx Populi & Tiliæ.

Fig. B. Gordius. *Ce Sphinx a beaucoup de rapport avec celui qui ſe trouve en Europe ſur les Sapins*. La trompe eſt longue; le corps eſt blanc au-deſſous, & les aîles ſont couleur de cendre. Sa demeure eſt en* Virginie.

* Pini. Voyez Röſel, inſ. bel. Tom. I. Phal. I. Tab. 6. Sphinx Pinaſtri.

Fig. C. Myron. *Le deſſous du corps & des pattes de ce Sphinx, reſſemble en couleur à la ſurface ſupérieure de l'abdomen. Les aîles y ſont d'un brun pâle jeaunâtre, avec des rayes transverſales obſcures. La forme de la trompe eſt comme celle de la Fig. A. A cauſe des bords des aîles, tant ſoit peu découpées, & de la trompe courte, on pourroit placer ces deux eſpeces dans la premiere ſa-*

den Heer *Linnæus*. Zy is uit *Virginien*.

Fig. D. Emmedonia. De ſprieten van deze Nagt-Kapel (*Phal. Noct.*) zyn draadvormig en de zuiger is gekruld. De vleugelen zyn van onder glanzig aſchkleurig. Zy is in *Virginien* gevonden.

Fig. E. Amando. Heeft draadvormige ſprieten en een korten doch gekrulden zuiger. De vleugelen zyn aan beide zyden eveneens gekleurd en glanzig. Wegens de lange dunne pooten en de gedaante der vleugelen zou zy onder het gezin dier Nagt-Kapellen kunnen geplaatſt worden, welke de Heer *Linnæus Phal. Pyralis* genoemd heeft. Men vindtze op de Kuſt van *Coromandel* en in *Suriname*.

Fig. F. Trofonia. De witte vlakjes op de boven vleugels, zyn zilverglanzig, van onder zyn alle vleugelen in kleur, gelyk de ondervleugels van boven de afbeelding dezelven vertoont. Het ſchynt eene Spanrups-Kapel te zyn, welke aan de *Kaap de Goede Hoop* wordt gevonden.

Fig. G. Formoſante. De ondervleugels van dit Spanrups-Kapelletje zyn geſierd met een zilverglanzige ſtreep in gedaante van een C. In 't midden van dezelve is een oogswyze vlak, waarvan de middelſte ſtip mede zilverglanzig is. Van onder zyn de vleugelen paarlkleurig of blaauwagtig wit. De ſprieten zyn gelyk

mille des Sphinx de Mr. Linnæus. *Il eſt de la* Virginie.

Fig. D. Emmedonia. *Les antennes de cette Phaléne* (Phal. Noct.) *ſont filiformes & la trompe eſt roulée. Les aîles ſont au-deſſous d'une couleur de cendre luiſante. Elle a été trouvée en* Virginie.

Fig. E. Amando. *A des antennes filiformes & une trompe courte mais roulée. Les deux ſurfaces des aîles ſe reſſemblent en couleur & ſont luiſantes. A cauſe des pattes longues minces & de la forme des aîles on pourroit le placer dans la famille des Phalénes, auquelles Mr.* Linnæus *a donné le nom de* Phal. Pyralis. *On les trouve ſur la Côte de* Coromandel, *& à* Suriname.

Fig. F. Trofonia. *Les petites taches blanches des aîles ſupérieures ſont d'un luſtre argenté. Au-deſſous toutes les aîles reſſemblent en couleur aux aîles inférieures du deſſus, comme on le voit dans notre Figure. Il ſemble être de ces Arpenteuſes, qui ſe trouvent au* Cap de Bonne Espérance.

Fig. G. Formoſante. *Les aîles inférieures de cette petite Phaléne Arpenteuſe ſont ornées d'une bande argentée en forme d'un C. Au milieu de cette figure ſe voit une tache oeillée, dont le point intermédiaire eſt pareillement d'un luſtre argenté. Au-deſſous les aîles ſont d'une couleur violette ou d'un blanc bleuâtre. Les*

C

D

A

E

B

F

G

H

in de naaſtvoorgaande, draadvormig. Zy woont in *Surinamen.*

PLAAT CCXLVIII.

Fig. A. Acteus. Deze Pylſtaart heeft een langen zuiger. Van onder is de kleur der vleugelen niet onderſcheiden met de bovenzyde derzelven. Het lyf met de pooten is donkergeel. Zy is op de Noordooſt-Kuſt van *Java*, te *Samarang* gevangen, en beruſt met de overigen op deze Plaat afgebeelde Inſecten in de Verzameling van den Heer *C. Stoll.*

Fig. B. Pelasgus. De witte vlakken op de vleugelen van deze Onruſt-Pylſtaart zyn als glas doorſchynend, het ander gedeelte derzelven naar de gewrigten, als mede het agterlyf is met licht en donker bruinroode, maar het borſtſtuk en de laatſte ring van 't agterlyf met donker groene en goudgeele hairtjes bezet. Van onder is het borſtſtuk donkergeel, het agterlyf bruinrood, en de vleugelen zyn gelyk de bovenzyde derzelven zig in de afbeelding vertoont. Zy worden in *Noord-Amerika*, te *Nieuwjork*, en op het Eiland *Jamaïka* gevonden.

Houttuin, Nat. Hiſt. I. D. XI. Stuk, pag. 462. *by Nom.* 29. *Pl.* 90. *Fig.* 6.

antennes, comme celles de la précédente, ſont filiformes. Sa demeure eſt à Suriname.

PLANCHE CCXLVIII.

Fig. A. Acteus. *Ce Sphinx a une trompe longue. La couleur du deſſous des aîles ne differe point de celle du deſſus. Le corps & les pattes ſont d'un jaune obſcur. Il a été pris ſur la Côte Nord-Oueſt de* Java *à* Samarang, *& ſe trouve avec tous les autres Papillons de cette Planche dans la belle Collection de Mr.* C. Stoll.

Fig. B. Pelasgus. *Les taches blanches des aîles de ce Sphinx-épervier ſont transparentes comme du verre; l'autre partie vers les baſes, & l'abdomen eſt couvert d'un petit poil brun-rouge clair & obſcur, mais le Corſelet & le dernier anneau de l'abdomen d'un petit poil vert-obſcur ou jaune-doré. Au-deſſous le Corſelet eſt d'un jaune-obſcur; l'abdomen y eſt d'un rouge brun, & les aîles y reſſemblent à la ſurface ſupérieure, comme notre Figure la repréſente. On les trouve dans l'*Amérique Septentrionale, *à la* Nouvelle York *& dans l'Isle de la* Jamaïque.

Houttuin, Hiſt. Nat. I. Partie, XI. Piece, p. 362. près de N. 29. Pl. 90. Fig. 6.

Fig. C. Melanthus. De geelagtige vlakjes op de vleugelen van deze Baſtert-Onruſt (*Sphinx adſcit.*) zyn doorſchynende, de ſprieten zyn gepluimd, of eigenlyk met korte hairtjes bezet. Onder is het lyf wit, de vleugelen van dezelfde kleur, gelyk van boven. Men vindtze in *Surinamen.*

Fig. C. Melanthus. *Les petites taches jaunâtres des aîles de ce Sphinx-bélier* (Sphinx adſcit.) *ſont transparentes. Les antennes ſont plumacées ou proprement couvertes d'un petit poil. Au-deſſous le corps eſt blanc, & les aîles y ont la même couleur du deſſus. On le trouve à* Suriname.

Fig. D. Enagrus. Heeft de ſprieten met korte hairtjes bezet. Het agterlyf is geſierd met drie goudglanzige ſtreepen. De vuilwitte vlak op de bovenvleugels, en de bleek blaauwe op de onderſten, zyn doorſchynende. Van onder is het lyf zilverkleurig, maar de randen der vleugelen zyn zwart, gelyk de bovenzyde. Zy behoort onder de Baſtert-Onrusten, en wordt in *Surinamen* gevonden.

Fig. D. Enagrus. *Les antennes ſont couvertes d'un petit poil. L'Abdomen eſt orné de trois rayes d'un luſtre doré. La tache d'un blanc ſale ſur les aîles ſupérieures, & celle d'un bleu pâle ſur les inférieures, ſont transparentes. Au-deſſous le corps eſt argenté, mais les bords des aîles ſont noirs, comme le deſſus. Il appartient aux Sphinx-béliers & ſe trouve à* Suriname.

Fig. E. Imaon. Heeft draadvormige ſprieten. De vleugelen zyn aan beide zyden gelyk dezelven zig hier van boven vertoonen, namelyk bruin met witte doorſchynende vlakken. Zy is uit *Surinamen.*

Fig. E. Imaon. *A des antennes filiformes. Les deux ſurfaces des aîles reſſemblent parfaitement à la figure ſupérieure que nous en donnons ici, étant brunes avec des taches blanches transparentes. Il eſt de* Suriname.

Fig. F. Creuſa. De ſprieten van deze Baſtert-Onruſt zyn dun en als draadvormig. Het lyf is met roode ringen geſierd. De grondkleur van 't zelve als mede der vleugelen, is zwart met een

Fig. F. Creuſa. *Les antennes de ce Sphinx-bélier ſont minces & comme filiformes. Le corps eſt orné d'anneaux rouges. Le fond du Corps & des aîles eſt noir, avec un chatoyant bleuâtre, qui*

blaauwagtigen en ook wel in zommigen, donkergroenen weêrſchyn. De witte vlakken op de laatſtgemelden zyn doorſchynend. Zy woonen op de Kuſt van *Coromandel.*

dans quelques-uns 'eſt auſſi d'un vert-obſcur. Les taches blanches des aîles ſont transparentes. Ils ſont de la Côte de Coromandel.

Linn. Syſt. Nat. pag. 806. *n.* 39. *Sphinx Adſcit. Clerck, icon. Tab.* 46. *Fig.* 5.

Linn. Syſt. Nat. pag. 806. n. 39. Sphinx Adſcit. Clerck, icon. Tab. 46. Fig. 5.

Fig. G. Leneus. Heeft draadvormige ſprieten. De vleugelen zyn van onder niet verſchillend met de bovenzyde, naamelyk bruin. De tip der voorſten is wit en op de agterſten in 't midden een witte vlak. Het agterlyf is met hemelschblaauwe glinſterende hairtjes bedekt. Zy kan mede onder de Baſtert-Onruſten geplaatſt worden. Men vindtze in *Surinamen.*

Fig. G. Leneus. *A des antennes filiformes. Le deſſous des aîles ne differe point du deſſus, qui eſt d'un brun clair. La pointe des antérieures eſt blanche, & ſur les poſtérieures, au milieu, ſe voit une tache blanche. L'Abdomen eſt couvert d'un petit poil bleu-celeſte luiſant. On peut auſſi le placer au nombre des Sphinx-béliers. On le trouve à* Suriname.

Fig. H. Caffra. Deze Baſtert-Onruſt heeft de ſprieten draadvormig. Het is een Wyfje. De Mannetjes hebben dezelve dikker en byna driehoekig, in gedaante gelyk de ſprieten der Pylſtaarten. Ook is de grondkleur der vleugelen, in de laaſtgemelden meer donker bruin dan in dit hier afgebeelde Wyfje. Van onder is het lyf en de vleugelen, in kleur, niet onderſcheiden met de bovenzyde. Men vindtze aan de *Kaap de Goede Hoop.*

Fig. H. Caffra. *Les antennes de ce Sphinx-bélier ſont filiformes. C'eſt une Femelle. Les Mâles les ont plus groſſes & presque triangulaires, comme celles des Sphinx. Auſſi le fond des aîles du dernier eſt d'un brun plus obſcur, que celui de la Femelle que nous repréſentons ici. La couleur du deſſous du corps & des aîles ne differe point du deſſus. On le trouve au* Cap de Bonne Espérance.

Linn. Syſt. Nat. pag. 806. *n.* 37. *Sphinx adſcit.*

PLAAT CCXLIX.

Fig. A. Jucunda. Heeft gepluimde ſprieten en een zeer korten zuiger. De vleugelen hebben ieder van onder in de grondkleur, op het midden, een witte ſtip met zwart geringd, en een donker-roode dwarsſtreep over de vier vleugelen, welke van de eene tip der voorſten naar de andere loopt. Zy behoort onder de zogenaamde Spiegeldragers, of Nagt-Paauw-Oogen (*Phal. Attac.*) en wordt in *Surinamen* gevonden. Beruſt in het Kabinet van den Hoog Welgeb. Heer Baron *Rengers.*

Fig. B. C. Irene. De ſprieten van deze Nagt Paauwoog-Kapel zyn ſterk gepluimd of Kamvormig, de zuiger is voor het bloote oog byna onzigtbaar. Het is een Mannetje, welk mede onder het gezin der voorgaande behoort. Men vindt ze in *Surinamen.*

Fig. D. E. Nauzica. Wanneer deze Nagt-Kapel de vleugelen in een ruſtenden ſtand houdt, dan hebben de bovenſte eene Daks-wyze figuur; maar de aan de buitenranden uitgeſneden ondervleugels

Linn. Syſt. Nat. pag. 806. n. 37. Sphinx adſcit.

PLANCHE CCXLIX.

Fig. A. Jucunda. *A des antennes plumacées & une trompe fort courte. Les aîles ont chacune au-deſſous, ſur la partie intermédiaire, dans le fond, un point blanc, bordé de noir, & une bande transverſale d'un rouge-obſcur ſur les quatre aîles, qui s'étend de l'une des Pointes antérieures vers l'autre. Il appartient aux Porte-Miroirs ou aux Paons nocturnes* (Phal. attac.) *& eſt de* Suriname. *On le trouve au Cabinet de Son Excellence Mr. le Baron* Rengers.

Fig. B. C. Irene. *Les antennes de ce Paon nocturne ſont fortement plumacées ou à peigne ; la trompe n'eſt presque pas viſible à l'oeil. C'eſt un Mâle qui appartient à la famille des précédens. On le trouve à* Suriname.

Fig. D. E. Nauſica. *Lorsque les aîles de cette Phaléne ſont dans l'attitude du repos, les ſupérieures ont une figure en forme de toit ; mais les aîles inférieures, découpées à leurs bords extérieu-*

A

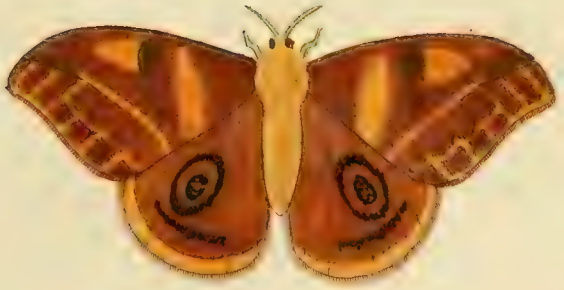

B

C

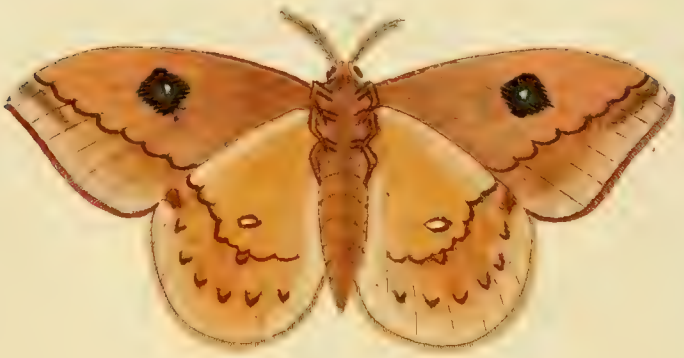

D

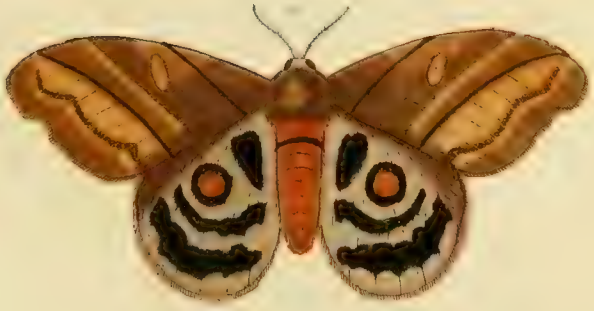

E

F

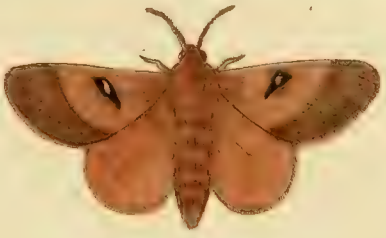

B
D
E
A
F
C

leggen plat, en ſteken vooruit in gedaante gelyk die van het zogenaamde verdorde Eikenblad, (*Phal. Quercifolia**.) De ſprieten zyn gepluimt en de zuiger is zeer kort. Men vindt verſcheidenheden van deze Inſecten, van welke wy in 't vervolg tweederlei afbeeldingen zullen mededeelen. Haar vaderland is *Surinamen.*

res, ſont dans une poſition platte, & ſe débordent comme celles de la Feuille morte (Phal. Quercifolia). *Les antennes ſont plumacées & la trompe eſt fort courte. On trouve des variétés parmi ces Inſectes, dont nous donnerons dans la ſuite deux figures différentes.* Surinamen *eſt ſa demeure.*

Fig. F. Hyrtaca. Houdt de bovenvleugels in den ruſtenden ſtand daks-wyze, en de ondervleugels vlak aan de plaats waarop zy zitten. Van onder is de kleur van 't lyf en der vleugelen niet onderſcheiden van de bovenzyde, dan dat de zwarte vlak op het midden der bovenvleugels minder zigbaar is. De ſprieten zyn kamvormig, en de zuiger is zeer klein. Zy behoort onder de zydeſpinſters, en woondt in *Surinamen.*

Fig. F. Hyrtaca. *Lorsqu'il ſe repoſe, ſes aîles ſupérieures ſont en forme de toit, & les aîles inférieures touchent juſtement la place ſur laquelle ils ſe tiennent. La couleur du deſſous du corps & des aîles ne differe point du deſſus, ſinon que la tache noire ſur le milieu des aîles ſupérieures y eſt moins viſible. Lss antennes ſont en peigne & la trompe eſt fort petite. Il appartient aux Fileuſes & demeure à* Surinam.

PLAAT CCL.

Fig. A. Apollonia. De ſprieten van deze Nagt-Kapel zyn kamvormig. De zuiger is zeer kort en byna onzigbaar. Van onder zyn de vleugelen eveneens in kleur en tekening, gelyk de bovenzyde zig hier in de afbeelding vertoont. Zy behoort onder de zogenaamde Nagt-

PLANCHE CCL.

Fig. A. Apollonia. *Les antennes de cette Phaléne ſont à peigne. La trompe eſt fort petite & presque imperceptible. La couleur & le deſſein du deſſous des aîles, reſſemble parfaitement à la ſurface ſupérieure de notre Figure. Elle appartient aux Paons nocturnes* (Phal. At-

Paauwoogen (*Phal. Attaci.*) en wordt aan de *Kaap de Goede Hoop* gevonden, van waar de Hoog Welgeb. Heer Baron *Rengers* deze heeft ontfangen, en my dezelve nevens de overigen op deze Plaat zig bevindende Inſecten ter afbeeldinge goedgunſtig medegedeeld.

taci) *& ſe trouve au* Cap de Bonne Espérance, *d'où Son Excellence Mr. le Baron* Rengers *a reçu celle-ci, & qui a bien voulu avoir la bonté de me la prêter avec avec tous les autres Inſectes de cette Planche, afin de les faire deſſiner.*

Fig. B. Fabia. Heeft ſterk gepluimde ſprieten, maar een zeer körten zuiger. Van onder is het lyf en de pooten geel, de vleugelen mede van dezelfde kleur, gelyk de bovenzyde derzelven, maar de tekening der paarſchtige golfswyze dwarsſtreepen zyn minder zigtbaar. Zy behoort onder het gezin der voorgaande Figuur A. en wordt op de Kuſt van *Coromandel* gevonden.

Fig. B. Fabia. *A des antennes fortement plumacées, mais une trompe fort courte. En-deſſous le corps & les pattes ſont jaunes, & les aîles y ont la même couleur du deſſus; mais le deſſein des rayes transverſales ondées, tirant ſur le violet, ſont moins viſibles. Il appartient à la famille de la précédente figure A. & ſe trouve ſur la Côte de* Coromandel.

Fig. C. Canente. De ſprieten zyn ſterk gepluimd en de zuiger kort, egter meer zigtbaar dan die van Fig. B. De onderzyde is ten eenemaal overeenkomſtig met de bovenzyde van het lyf en der vleugelen: wegens de gedaante van dit Inſect, zou men kunnen beſluiten, dat dezelve uit een Spanrups voortkomt. Men vindtze op de Kuſt van *Coromandel.*

Fig. C. Canente. *Les antennes ſont fortement plumacées & la trompe eſt courte, mais plus viſible que celle de la figure B. Le deſſous reſſemble en tout au deſſus du corps & des aîles. En vertu de la forme de cet Inſecte, on pourroit conclure qu'il doit ſon origine à une Arpenteuſe. On le trouve ſur la Côte de* Coromandel.

Fig. D. Ammonia. Van onder is het lyf graauw, de vleugelen mede graauw, maar met witte dwarsſtreepen en vlakken

Fig. D. Ammonia. *En-deſſous le corps eſt minime, comme auſſi les aîles, mais elles ſont ornées de rayes transverſales &*

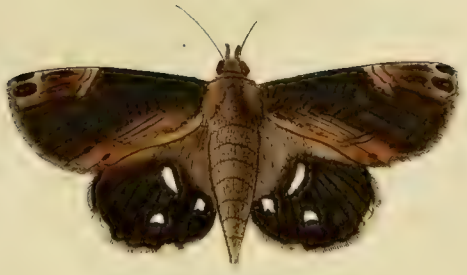

C

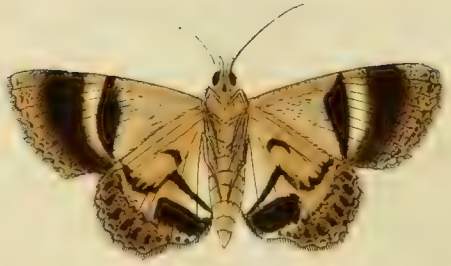

D

A

B

E

F

geſierd. De ſprieten zyn draadvormig, de zuiger is gekruld. Zy is op de laatſtgenoemde Kuſt gevonden.

Fig. E. Hyppaſia. Heeft draadvormige ſprieten en een gekrulden zuiger. De vleugelen zyn van onder aſchkleurig zonder eenige andere tekening. Zy behoort gelyk Fig. D. onder de zogenaamde *Phal. Noctuæ* van den Heer *Linnæus*. Haar woonplaats is op de Kuſt van *Coromandel.*

Fig. F. Alphea. Behoort onder het evengemelde geſlacht, haar zuiger is kort gekruld, de ſprieten zyn draadvormig, en de onderzyde der vleugelen is bruinagtig geel, met een breede bruine band langs de onderranden, en een zwarte vlak op het midden der voorſte vleugels. Men vindtze op de Kuſt van *Coromandel.*

de taches blanches. Les antennes ſont filiformes & la trompe eſt roulée. Il a été trouvé ſur la ditte Côte.

Fig. E. Hyppaſia. *A des antennes filiformes & une trompe roulée. Les aîles en-deſſous ſont couleur de cendre, ſans aucun autre deſſein. Il appartient, comme la Fig. D. aux* Phal. Noctuæ *de Mr.* Linnæus. *Sa demeure eſt ſur la Côte de* Coromandel.

Fig. F. Alphea. *Appartient à la famille précédente. Sa trompe eſt roulée. Les antennes ſont filiformes, & le deſſous des aîles eſt d'un jaune brunâtre, avec une large bande brune le long des bords inférieurs, & il y a une tache noire ſur le milieu des aîles antérieures. On le trouve ſur la Côte de* Coromandel.

PLAAT CCLI.

Fig. A. Hesperia. Heeft gepluimde ſprieten en een korten doch gekrulden zuiger. De witte grondkleur der vleugelen is glanzig, en niet met zulke donsagtige ſchubbetjes bezet zo als in de meeſte Nagt-Kapellen, welke ſprieten zo ſterk

PLANCHE CCLI.

Fig. A. Hesperia. *A des antennes plumacées, & une trompe courte mais roulée. Le fond blanc des aîles eſt luiſant, & n'eſt pas couvert d'écailles farineuſes, auſſi petites qu'on en trouve dans la plupart des Phalénes, dont les antennes*

gepluimd zyn gelyk deze, plaats heeft. Veelligt komt zy uit eene Spanrups voort, ten minſten geeft de gedaante daar eenigen blyk van. Van onder zyn de vleugelen niet onderſcheiden met de bovenzyde derzelven. De hier afgebeelde is een Wyfje, en beruſt in de Verzameling van den Heer *C. Stoll.* Haar woonplaats is op de Kuſt van *Guine*, alwaar zy by het Kaſteel *Delmina* is gevangen.

ſont auſſi fortement plumacées, que de celle-ci. Peut-être doit-elle ſon origine à une Arpenteuſe; du moins la figure ſemble nous porter à le croire. Le deſſous des aîles ne differe point du deſſus. Notre Figure eſt une femelle qui ſe trouve dans la Collection de Mr. C. Stoll. *Sa demeure eſt ſur la Côte de* Guinée, *près de la fortereſſe de* Delmina.

Fig. B. Hesperia. Alhoewel de tekening der zwartbruine vlakken op den witten grond der vleugelen van dit Mannetje weinig verſchild met die van het Wyfje in de voorgaande Figuur. Zo hebben wy egter wegens de ſterker gepluimde ſprieten, en het dunne agterlyf, de afbeelding daarvan gegeven. Zy beruſt in het Kabinet van den Hooggeleerden Heer *N. L. Burmannus.*

Fig. B. Hesperia. *Quoique le deſſein des taches d'un noir-brunâtre ſur le fond blanc des aîles de ce Mâle, differe peu de celui de la femelle, dans la figure précédente; nous en avons pourtant fait tirer la repréſentation, à cauſe des antennes plus fortement plumacées & de l'abdomen mince. Il eſt du Cabinet de Mr. le Profeſſeur* N. L. Burmannus.

Fig. C. D. Cyllaria. Heeft draadvormige ſprieten en een gekrulden zuiger. Zy behoort onder de *Phal. Noctuæ* van den Heer *Linnæus.* Men heeft ze op de Kuſt van *Coromandel* ontdekt en is geteekent naar een uit de Verzameling van den Heer *C. Stoll.*

Fig. C. D. Cyllaria. *A des antennes filiformes & une trompe roulée. Il appartient aux* Phal Noctuæ *de Mr.* Linnæus. *On l'a découvert ſur la Côte de* Coromandel *& le deſſein en eſt fait d'après l'original de la Collection de Mr.* C. Stoll.

Fig. E. Amynta. Deze Nagt-Kapel

Fig. E. Amynta. *Les antennes de cet-*

heeft de ſprieten, met zeer korte en met het bloote oog byna onzigtbaare hairtjes bezet. Het is een Wyfje; de Mannetjes hebben ſterke gekamde ſprieten. De zuiger is kort. De donker groene kleur, op de bovenvleugels, heeft een Fluweelagtigen luiſter, welke by ſommige een geelen weêrſchyn heeft. De onderzyde der vleugelen is in de grondkleur aſchgraauw, de voorſten aan de tippen een geelagtigen band, en de agtervleugels in 't midden een donkere dwarsſtreep. Wanneer deze Uiltjes de vleugels in den ruſtenden ſtand houden, dan liggen de bovenvleugels dakswyze, en de onderſte vlak vooruitſtekende, zynde de buitenſte rand der laatſtgemelden geheel bezet met lange bleekbruine hairen. Zy behoort onder de Zydeſpinsters, en wordt in *Surinamen* gevonden, beruſt in de laatstgemelde verzameling.

te Phalène ſont couvertes d'un fort petit poil, qui n'eſt presque pas viſible à l'oeil. C'eſt une femelle. Les Mâles ont des antennes fortes & à peigne. La trompe eſt courte. La couleur verte-obſcure, ſur les aîles ſupérieures, eſt d'un luſtre de velours, qui dans quelques-uns a un chatoyant jaune. Le fond du deſſous des aîles eſt d'un gris de cendre. Les antérieures ont, à leurs bouts, une bande jaunâtre, & les poſtérieures, ſur leur milieu, une bande transverſale obſcure. Lorsque ces petites Phalènes tiennent leurs aîles en repos, les ſupérieures ſont en forme de toict, & les inférieures plattes & debordées, tandis que le bord extérieur eſt entierement garni d'un poil long brun-pâle. Elle appartient aux Fileuſes & vient de Suriname. *Elle ſe trouve dans la Collection ſusmentionnée.*

Fig. F. Fulvia. De ſprieten van dit Mannetje zyn ſterk gepluimd, maar de Wyfjes hebben dezelven met korte hairtjes bezet. De zuiger is kort, egter zigtbaar. Van onder is het lyf en de vleugelen gelyk de bovenzyde. De pooten donker geel. Men vindtze in *Surinamen.*

Fig. F. Fulvia. *Les antennes de ce Mâle ſont fortement plumacées, mais celles des femelles ſont garnies d'un poil menu. La trompe eſt courte mais viſible. En-deſſous le corps & les aîles ſont comme en-deſſus; les pattes d'un jaune obſcur. On le trouve à* Suriname.

Linn. Syſt. Nat. pag. 836. *n.* 96. *Seba, Schatk. Tom. IV. Tab.* 31. *Fig.* 11, 12. *en Tab.* 43. *Fig.* 27. 28.

PLAAT CCLII.

Fig. A. Sanguinolenta. Deze heeft gepluimde ſprieten en de zuiger is gekruld. Op de bovenvleugels is een wit doorſchynend langwerpig vlakje. Van onder heeft het lyf, de pooten en de vleugelen dezelfde bloedroode kleur gelyk de bovenzyde. Zy behoort onder de Zydeſpinſters en wordt in *Surinamen* gevonden. Beruſt nevens alle op deze Plaat afgebeelde Inſecten, in de Verzameling van den Heer *C. Stoll.*

Fig. B. Gootenaria. Heeft gepluimde ſprieten en een gekrulden zuiger. De drie witte vlakjes op de bovenvleugels zyn een weinig verheven en glanſig. Van onder is het lyf met de vleugelen donkerbruin, met eenige ſmalle donkerbruine dwarsſtreepen. De Wel Ed. Heer *A. Gootenaar*, Raadt van de Civiele Juſtitie te *Paramaribo*, heeft deze Nagt-Kapel in *Surinamen* ontdekt en de-

Linn. Syſt. Nat. pag. 836. n. 96. Seba, Tom. IV. Tab. 31. Fig. 11. 12. & Tab. 43. Fig. 27. 28.

PLANCHE CCLII.

Fig. A. Sanguinolenta. *Celui-ci a des antennes plumacées, & la trompe eſt en ſpirale. On voit ſur les aîles ſupérieures une petite tache blanche oblongue transparente. En-deſſous, le corps, les pattes & les aîles ont la même couleur incarnate du deſſus. Il appartient aux Fileuſes & vient de* Suriname. *Celui-ci & tous les autres Papillons de cette Planche ſont de la Collection de Mr.* C. Stoll.

Fig. B. Gootenaria. *A des antennes plumacées & une trompe roulée. Les trois petites taches des aîles ſupérieures ſont un peu élévées & luiſantes. En-deſſous le corps & les aîles ſont d'un brun ombré, avec quelques rayes transverſales d'un brun-obſcur. Mr.* A. Gootenaar, *Conſeiller de Juſtice Civile à* Paramaribo, *a decouvert ce Papillon à* Suriname *& en a fait préſent au poſſeſſeur*

A

C

D

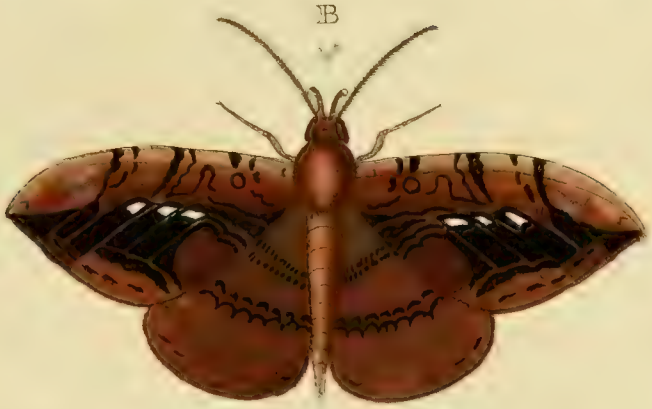
B

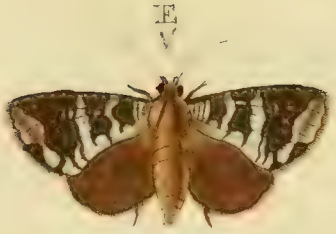
E

F

zelve vereerdt aan den bezitter der laatſt-genoemde Verzameling.

de la Collection ſusmentionnée.

Fig. C. Apidania. De ſprieten zyn draadvormig, en de zuiger is gekruld. Van onder zyn de vleugelen in de grondkleur bleekbruin met een donker-bruine dwarsſtreep, welke van de eene tip der bovenvleugels tot aan de andere loopt. Onder dezen ſtreep is een donker-geele, (maar als verſleeten) band, welke langs de onderranden der vier vleugelen geplaatſt is. De tippen der bovenvleugels zyn wit van kleur. Deze is het Mannetje van de volgende.

Fig. C. Apidania. *Les antennes ſont filiformes & la trompe eſt roulée. Le fond du deſſous des aîles eſt brun-pâle avec une raye transverſale brune obſcure, qui va de l'un bout des aîles ſupérieures à l'autre. Au-deſſous de cette raye ſe voit une bande jaune obſcure, qui ſemble être uſée, & qui eſt placée le long des bords inférieurs des quatre aîles. Les bouts des aîles ſupérieures ſont de couleur blanche. Celui-ci eſt le Mâle du ſuivant.*

Fig. D. Apidania. Dit Wyfje heeft de onderzyde der vleugelen bleek olyf-kleurig, met een donkere dwarsſtreep, gelyk op de bovenzyde. De tippen der bovenvleugels zyn wit en de buitenranden der vier vleugelen, zyn langs den zoom met wit beſmult. Wegens de dunne vleugelen en de geſtalte, zoude men deze onder de zogenaamde Spanrups-Kapellen kunnen plaatſen. Zy woonen in *Surinamen.*

Fig. D. Apidania. *Le deſſous des aîles de cette femelle eſt d'un olive Pâle, avec une raye transverſale obſcure, comme ſur le deſſus. Les pointes des aîles ſupérieures ſont blanches, & les bords extérieurs des quatre aîles ſont tachetées de blanc le long du rebord. A cauſe des aîles minces & de la forme on pourroit placer celui-ci parmi les Arpenteuſes. Ils ſont de* Suriname.

Fig. E. Cupentia. Deze Nagt-Kapel met draadvormige ſprieten en een ge-

Fig. E. Cupentia. *Le deſſous des aîles de cette Phalène à antennes filifor-*

krulden zuiger, heeft de vleugelen van onder effen aſchkleurig en glanzig. Zy komt uit *Surinamen.*

Fig. F. Bifaſciata. De ſprieten van deze Nagt-Kapel zyn draadvormig; de zuiger is kort. De afbeelding is naar een Wyfje, mooglyk hebben de Mannetjes gepluimde ſprieten, ten minſten het dikke agterlyf in de gedaante van 't Inſect, geeft daar toe eenig vermoeden. De onderzyde is geheel gelyk in de tegelroode grondkleur, maar de twee zwarte ſtreepen over de bovenvleugels zyn daar minder zigtbaar. Men vindtze in *Surinamen.*

mes & à trompe roulée, eſt d'un gris de cendre ſimple & luiſant. Elle eſt de Suriname.

Fig. F. Bifaſciata. *Les antennes de cette Phalène ſont filiformes; la trompe eſt courte. La Figure repréſente une femelle. Peut-être les Mâles ont ils des antennes plumacées; du moins le gros abdomen & la forme de l'Inſecte nous donne lieu de le croire. Les deſſous eſt entierement conforme au-deſſus dans le fond rouge de parroy; mais les deux rayes noires ſur les aîles ſupérieures y ſont moins viſibles. On la trouve à* Suriname.

A
D
E
C
F
G
B

PLAAT CCLIII.

Fig. A. B. Sophoræ. Van deze Kapellen vindt men eenige, welke op de onderzyde der agtervleugelen nog een oogswyze vlak meerder hebben dan de hier afgebeelde. Jufvrouw *Merian* zegt: dat de Rups van deze foort zig in *Surinamen* onthoudt op een gewas, welks bloemen en vrugten troswyze groeyen, en de laatſten naar een ketting kraalen gelyken. Ook had zy dezelven in menigte op den Kokosboom gevonden, aan welke zy een geſpinſt in de gedaante van een zak, ter lengte van een half elle maaken, waarin zy met elkander kruipen en zig verbergen.

Linn. Syſt. Nat. pag. 767. n. 121. Pap. Dan. Feſtiv. Seba, Schatk. Tom. IV. Tab. 11. Fig. 1. 2. & Tab. 20. Fig. 15. 16. Merian, ſur inſ. Tab. 35. Fig. 1. 2. Clerck, icon. Tab. 35. Fig. 1. 2. Kleman, Beitr. Tab. 4. Fig. 1. 2.

Fig. C. Sophoræ. Is het Mannetje van Fig. A. en heeft de onderzyde der vleugelen niet onderſcheiden in kleur nog tekening van Fig. B. De Heer *Linnæus* brengt deze nevens de *Pap. Caſſiæ** en *Xanthus*** wegens de ronde of ongekartelde vleugelranden, onder het gezin der Bonte Danaüſſen (*Pap. Dan.*

PLANCHE CCXIII.

Fig. A. B. Sophoræ. *Parmi ces Papillons on en trouve qui ont au deſſous des aîles poſtérieures, une tache œillée de plus que la Figure que nous repréſentons ici. Mademoiſelle* Merian *dit, que la chenille de cette eſpece ſe trouve à* Suriname, *ſur une herbe dont les fleurs & les fruits croiſſent en forme de grappes, & dont les dernieres reſſemblent à une chaîne de perles de bois. Elle en avoit auſſi trouvé en abondance ſur le Cocos, auquel ils forment un tiſſu en forme d'un ſac, de la longueur d'une demie aune, dans lequel ils ſe fourrent & ſe cachent.*

Linn. Syſt. Nat. pag. 767. n. 121. Pap. Dan. Feſtiv. Seba, Tom. IV. Tab. 11. Fig. 1. 2. & Tab. 20. Fig. 15, 16. Merian. fur. inſ. Tab. 35. Fig. 1. 2. Clerck, icon. Tab. 35. Fig. 1. 2. Kleman, Tab. 4. Fig. 1. 2.

Fig. C. Sophoræ. *C'eſt le Mâle de la Figure A. & le deſſous de ſes aîles ne differe ni pour la couleur, ni pour le deſſein, de la Figure B. Mr.* Linnæus *range ce Papillon-ci, avec le* Pap. Caſſiæ* *& le* Xanthus **, *en vertu des bords des aîles non-dentelés ou ronds, parmi la famille des Danaïdes bigarrées* (Pap. Dan.

Feſtiv.) daar dezelven egter met meerder recht by de geöogde Nimphen zouden kunnen geplaatſt worden. (†)

* *IIde. Deel Pl. CV. Fig. A. B. en Pl. CVI. Fig. A.* ** *Ibid. Pl. CLXXXIII. Fig. A. B.*

(†) Dewyl de verdeeling der Kapellen, ten opzigte der grootte en van wegens de vleugelranden, aan veele uitzonderinge onderhevig is: en daardoor een menigte zoorten by de Pagies of Ridder (*Eques*) en bonte Danaüſſen (*Dan. Feſt.*) enz. geplaatſt worden, welke anders wegens nadere en duidelyker kenmerken beter onder de geöogde en ongeöogde Nimphen zouden behooren. Men verbeelde zig de *Pap. Menelaus*, Pl. XXI. Fig. A. B. *Neſtor* Pl. XIX. Fig. A. B. *Teucer.* Pl. LI. Fig. A. B. en meer andere geplaatſt te zien nevens den *Pap. Leilus.* Pl. LXXXV. Fig. C. D. of *Proteſilaus* Pl. CCII. Fig. A. B. enz. dan zal men ras ontdekken, 1. dat de eerſt gemelden meer naar geöogde Nimphen gelyken: te meer, dewyl derzelver bovenvleugels niet die langwerpige gedaante hebben, welke de Heer *Linnæus* als een Hoofdkenmerk der Ridder-Kapellen geſteld heeft. 2. Dat het allen vierpotige Kapellen zyn, 't welk ook by alle Nimph-Kapellen plaats heeft. Ik zwyge hier van de *Pap. Apollo Mnemoſyne, Cratægi*, welker onderſcheid van gezin met eene *Pap. Antiocha* en alle andere Parnas-Kapellen (*Pap. Heliconii*) te duidelyk in 't oog vallen. Ik zal, op verzoek van veele Liefhebbers in dezen Tak der Natuurlyke Hiſtorie, het wagen: om aan het einde van dit Werk of ſlot van 't Vierde Deel eene Proeve der verdeeling van de Dag en Nagt-Kapellen te geven. Doch daarby de hooftbenaamingen der gezinnen van den Heer *Linnæus* zoeken te behouden, maar uit deze gemelde gezinnen die genen verplaatzen

Feſtiv.) *tandis qu'on pourroit le placer, à plus juſte titre, au nombre des Nymphes à yeux.* (†)

* IIde Partie. Pl. CV. Fig. A. B. & Pl. CVI. Fig. A. ** Ibid. Pl. CLXXXIII. Fig. A. B.

(†) *Puiſque la diviſion des Papillons, par rapport à la grandeur & des bords des aîles eſt ſujette à beaucoup d'exceptions, & qu'en vertu de cela on place un grand nombre d'Eſpeces au rang des Pages ou des Chevaliers* (Eques) *& des Danaïdes bigarrées* (Dan. Feſt.), *qui appartiendroient autrement, par des caracteres plus diſtincts, à plus juſte titre, aux Nymphes à yeux & aveugles. Qu'on ſe repréſente le* Pap. Menelaus, *Pl. XXI. Fig. A. B.* Neſtor. *Pl. XIX. Fig. A. B.* Teucer *Pl. LI. Fig. A. B. & pluſieurs autres, placés à côté du* Pap. Leilus. *Pl. LXXX. Fig. C. D. ou* Proteſilaus, *Pl. CCII. Fig. A. B. enz. On s'appercevra bientôt:* 1) *que les premiers reſſemblent plus à des Nymphes à yeux, d'autant plus, que leurs aîles ſupérieures n'ont point cette forme oblongue, que Mr.* Linnæus *a indiquée pour la marque diſtinctive des Papillons Chevaliers.* 2) *Que ce ſont tous des Papillons tétrapedes, particularité qui ſe trouve auſſi dans toutes les Nymphes. Je paſſe ſous ſilence le* Pap. Apollo, Mnemoſyne, Cratægi, *dont la différence de famille avec un* Pap. Antiocha *& avec toutes les autres autres Muſes* (Pap Heliconii) *n'eſt que trop viſible. J'entreprendrai, pour ſatisfaire à la demande de beaucoup d'Amateurs de cette branche d'Hiſtoire Naturelle, de donner à la fin de cet Ouvrage ou de la Partie quatrieme, un Eſſai de la Diviſion des Papillons Diurnes & Nocturnes. Mais je tâcherai en même tems de conſerver les noms Capitaux des Familles de Mr.* Linnæus, *changeant uniquement la place de*

Fig. D. E. Mylitta. Op de ondervleugels aan de bovenzyde zyn de vier zwarte oogswyze vlakjes met glinſterende blaauwe dons geſierd, met welken luiſter ook de blaauwe ſtreepen en vlakken op de onderzyde praalen. Zy behooren

Fig. D. E. Mylitta. *Les quatre petites taches oeillées ſur le deſſus des aîles inférieures, ſont ornées d'un duvet bleu luiſant, tandis que le même luſtre ſe voit pareillement ſur les rayes & les taches bleues de la ſurface inférieure. Il ap-*

welke daar niet in behooren, en wederom in andere overbrengen, alwaar dezelven volgens myne gedachten zouden moeten geplaatst worden. Het zal my ondertuſſchen altoos aangenaam zyn, wanneer kundige en Bedaarde Entomologen my hunne aanmerkingen naar waarheid hieromtrent gelieven mede te deelen. Doch niet op zulk eene wyze, gelyk de zeer Geleerde Heer *P. Boddaert*, in een uit verſcheiden Hoogduitſche Schriften, onlangs vertaald *Boekje*, getyteld *Natuur-Beſchouwer* enz. op bladz. 125. in de Noot heeft kunnen goedvinden, zig uittelaten tegens Ons, of liever tegens het Werk en Gedachtenis van zynen overleden Vriend wylen de Heer *P. Cramer*. Wy hebben ons ſteeds gevleit, dat dit gemelde Werk den Heere *P. Boddaert* in deszelfs *Kort Begrip* van het zamenſtel der Natuur van den Heer *C. Linnæus*, ten aanzien der Donsvleugelige Inſecten (*Lepidopteræ*) tot eene aanmerkelyke vermeerderinge zoude gediend hebben, (ondanks dat de Copy en de nog overgebleven Exemplaren van dit laatſtgenoemde Werkje voor een weinig meer dan ſcheurpapier zyn verkogt) maar thans durven wy het niet meer hoopen, en wel te meer, daar zyn Ed. zig zo zeer beklaagt, dat de afbeeldingen welke door ons zyn gegeven, zo verre van de Originelen afwyken, dat men zomtijts moeite heeft dezelve by vergelyking te vinden: mooglyk heeft zyn Ed. de Originelen in deszelfs eigen zinnelyke en tallooze Verzameling willen opzoeken? Hoe 't ook zy, de hooge en aanzienelyke Heeren met welker *Naamen* de In-

ceux de ces familles, que je crois ne point y appartenir, & les plaçant là où je juge qu'ils devroient les occuper. En attendant ce me ſera toujours un vrai, plaiſir, de recevoir les avis & les rémarques judicieuſes & réfléchies des ſçavans Entomologues. Mais non point comme il a plû à Mr. P. Boddaert, *dans une Brochure, qu'il vient de traduire de pluſieurs Ecrits Allemans, intitulée:* Natuur-Beſchouwer, &c. *pag.* 125. *dans la Note, de s'expliquer contre nous, ou plutôt contre l'Ouvrage & contre la mémoire de feu Mr.* P. Cramer, *ſon ancien ami. Nous nous étions toujours flatté que cet Ouvrage auroit ſervi à Mr.* P. Boddaert, *dans ſon Abrégé du ſyſtême de la Nature de Mr.* Linnæus, *à l'égard des Inſectes à aîles farineuſes* (Lepidoptera) *d'une augmentation conſidérable, (quoique la copie & le reſte des Exemplaires de cet Ouvrage aient été vendus pour du papier d'enveloppe) mais nous ne ſaurions plus l'eſperer à préſent, d'autant plus qu'il ſe plaint ſi fort de ce que les Figures que nous venons de publier, reſſemblent ſi peu aux originaux, que bien ſouvent on a de la peine de les trouver par comparaiſon. Peut-être a-t-il voulu chercher les originaux dans ſa propre Collection ſi belle & ſi nombreuſe? Quoiqu'il en ſoit, les illuſtres & reſpectables Perſonnes qui ont bien voulu faire placer leurs noms à la tête de cet Ouvrage, & les Lettres d'un grand nombre des plus grands & effectivement des ſavans Connoiſſeurs de l'Hiſtoire Naturelle, ſont plus que ſuffiſans contre la mauvaiſe humeur de Mr.* P. Boddaert *& de ſes*

onder de geöogde Nimph-Kapellen en wordt in *Surinamen* gevonden.

Fig. F. G. Hera. Deze ongeöogde Nimph-Kapel, welke op de bovenzyde der vleugelen veele overeenkomſt met de *Pap. Sibilla* en *Camilla* heeft. Wordt op de Kuſt van *Afrika* aan de *Sierra Leona* gevonden.

PLAAT CCLIV.

Fig. A. B. Aeropus. Deze is het Wyfje van die Kapel welke in het Tweede Deel op Plaat CXI. Fig. F. G. is afgebeeld. In grootte en kleur der tekening verſchilt zy van het evengemelde Mannetje; maar de oogswyze vlak op de onderzyde aan den buitenrand der bovenvleugels, by de gewrigten komt na genoeg met elkander overeen. Zy is op het Molukkiſche Eiland *Amboina* gevangen, en beruſt thans in het Kabinet van Mevrouwe *J. J. Chatelain, geb. Smith.*

tekenings Lyſt van dit Werk praalt, en de Eigenhandige Brieven van veele der Grootſte Mannen in de Natuurlyke Hiſtorie, als mede de in der daad Kundige Verzamelaars, kunnen meer dan genoegzaam ſtand houden tegens de kwaade luimen van den Heer *P. Boddaert*, en deszelfs getuigen: De Heer *Sulzer* en de Schryvers van de *Commentarii de rebus in Medicina & re Naturali.* Om de Uitgevers voor hunne groote gedaane koſten ſchadeloos te ſtellen.

CASPAR STOLL.

partient aux Nymphes à yeux & ſe trouve à Suriname.

Fig. F. G. Hera *Cette Nymphe aveugle, dont le deſſus des aîles a beaucoup de rapport avec le* Pap. Sibilla *&* Camilla, *ſe trouve ſur la Côte d'*Afrique, *à la* Sierra Leona.

PLANCHE CCLIV.

Fig. A. B. Æropus. *C'eſt la Femelle du Papillon que nous avons repréſenté dans la Seconde Partie, Planche CXI. Fig. F. G. Elle differe de ce Mâle dans la grandeur & dans la couleur du deſſein; mais la tache oeillée du deſſous des aîles ſupérieures, au bord extérieur, vers les jointures, ſe reſſemble aſſez. On l'a pris dans l'Isle Molucque*, Amboine, *& elle ſe trouve maintenant au Cabinet de Madame* J. J. Chatelain, *née* Smith.

Temoins: Mr. Sulzer *& les Auteurs du* Commentaire de rebus in Medicinæ & re Naturali, *pour indemniſer les Libraires des fraix immenſes de cette Edition.*

CASPAR STOLL.

C
D
A
B
E
F

C
D
A
B
E
F

Fig. C. D. Poſtverta. De groene kleur op het lyf en de vleugelen heeft een Satynagtigen luiſter. Van onder heeft zy eenige overeenkomſt met de *Pap. Mylitta*, welke op de naaſtvoorgaande Plaat Fig. D. E. is afgebeeldt: ook zyn de blaauwe ſtreepen en vlakjes glanzig, maar de vleugelranden minder getand en byna rond gezoomd. Zy is gelyk de bovengemelde, eene vierpootige en geöogde Nimph-Kapel uit *Surinamen*, en beruſt in de Verzameling van den Heer *C. Stoll.*

Fig. E. F. Liger. Deze Schildrups of Baſtert-Pagie (*Pap. Pleb. Rural.*) is in *Surinamen* gevonden, maar men heeft ze ook op de Kuſt van *Afrika* aan de *Sierra Leona* ontdekt.

Fig. C. D. Poſtverta. *La couleur verte du corps & des aîles eſt d'un luſtre ſatiné. En-deſſous il reſſemble en quelque ſorte au* Pap. Mylitta, *qui a été repréſenté ſur la Planche précédente*, *Fig. D. E. Les rayes bleues & les petites taches ſont pareillement luiſantes mais les bords des aîles ſont moins dentelés & presque ourlés. Celui-ci, comme le ſusmentionné eſt une Nymphe tétrapede & à yeux, de* Suriname, *qui ſe trouve dans la Collection de Mr.* C. Stoll.

Fig. E. F. Liger. *Cette Tortue* (Pap. Pleb. Rural.) *a été priſe à* Suriname, *mais on en a auſſi découvert ſur la Côte d'*Afrique, *à la* Sierra Leona.

PLAAT CCLV.

Fig. A. B. Manilia. De witte vlakken op de bovenzyde der vleugelen zyn met ſchoon glinſterend hemelſchblaauw geſierd. Zy behoord by de ongeöogde Nimph-Kapellen, en die welke maar vier pooten gebruiken om mede te loopen. Haar vaderland is op het Eiland *Amboina.* De afbeelding is ontleend naar éene uit het Kabinet van Mevrouwe *J. J. Chatelain* geb. *Smith.*

Fig. C. D. Adonia. Deze ſchoone ongeöogde Nimph-Kapel, gelykt eenigzins naar de *Pap. Lubentina*, welke in

PLANCHE CCLV.

Fig. A. Manilia. *Les taches blanches ſur le deſſus des aîles ſont ornées d'un beau bleu-celeſte luiſant. Il appartient aux Nymphes aveugles & à ceux qui n'ont que quatre pattes ambulantes. Sa Patrie eſt l'Isle d'*Amboine. *Nous le repréſentons d'après un Original du Cabinet de Madame* J. J. Chatelain, *née* Smith.

Fig. C. D. Adonia. *Cette belle Nymphe aveugle reſſemble tant ſoit peu au* Pap. Lubentina, *que nous avons repré-*

het Tweede Deel op Plaat CLV. Fig. C. D. is afgebeeldt: maar by naauwkeurige vergelykinge blykt, dat het twee van elkander verſchillende ſoorten zyn. Zy is op de Noordooſt-Kuſt van *Java* te *Samarang* gevangen, en beruſt in de Verzameling van den Heer *C. Stoll.*

Fig. E. F. Porphyria. Behoort onder de ongeöogde Nimphen en nevens de naaſtvoorgaande by de vierpootige Kapellen. Beruſt in de laatſtgenoemde Verzameling, en wordt in het Eiland *Amboina* gevonden.

PLAAT CCLVI.

Fig. A. B. Undularis. De Wyfjes van deze Kapellen, hebben geene zulke donkerblaauwe vlakken op de bovenvleugels, gelyk het hier afgebeelde Mannetje, maar dezelven zyn bleek van kleur en byna wit. Van onder is de grondkleur in de eerſtgemelde eerder bruin, dan bruinrood. Zy is eene vierpootige en ongeöogde Nimph-Kapel, welke op de Kuſt van *Coromandel* en op het Eiland *Java* wordt gevonden.

Drury, inſ. Tom. II. Tab. 10. *Fig.* 1. 2. *Pap. Undularis.*

Fig. C. D. Aſtarte. Deze in allen opzigt ſchoone Kapel, heeft op de onderzyde der agtervleugels twee en twintig blaauwe glinſterende vlakjes, welke

ſenté dans la Seconde Partie, Planche CLV. Fig. C. D. mais en les comparant exactement, on apperçoit clairement que ce ſont deux eſpéces différentes. Elle a été priſe ſur la Côte Nord-Oeſt de Java, *à* Samarang, *& ſe trouve dans la Collection de Mr.* C. Stoll.

Fig. E. F. Porphyria. *Appartient aux Nymphes aveugles, & comme la précédente aux Papillons tétrapedes. Elle eſt de la Collection ſusmentionnée & ſe trouve dans l'Isle d'*Amboine.

PLANCHE CCLVI.

Fig. A. B. Undularis. *Les femelles de ces Papillons n'ont pas ſur les aîles ſupérieures, des taches bleues obſcures, ſemblables à celles du Mâle que nous repréſentons ici, mais elles ſont d'une couleur pâle & presque blanches. Le fond au-deſſous du premier eſt plutôt brun que d'un rouge brun. C'eſt une Nymphe tétrepede & aveugle, qui ſe trouve ſur la Côte de* Coromandel *& dans l'Isle de* Java.

Drury, inſ. Tom. II. Tab. 10. Fig. 1. 2. Pap. Undularis.

Fig. C. D. Aſtarte. *Il y a ſur le deſſous des aîles poſtérieures, de ce beau Papillon à tous égards, vingt deux petites taches bleues luiſantes, ce qui, joint*

A

B

C

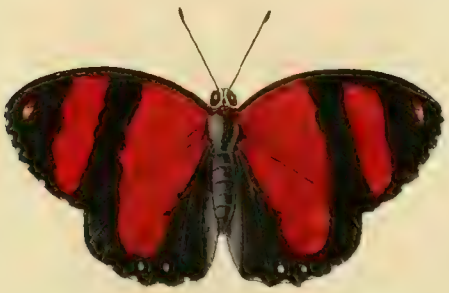

D

E

F

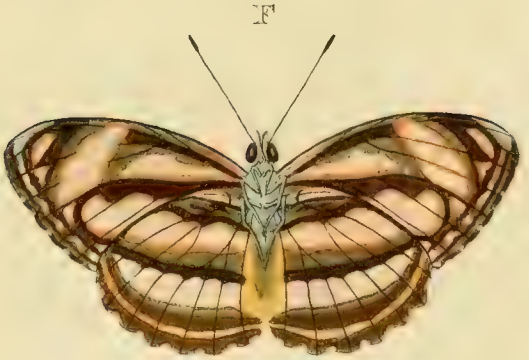

A
B
C
G
D
E
F

nevens de geele tekening, als mede de Carmouzyn-roode vlakken, aan beide zyden der vleugelen de Kapel een fraai aanzien geven. Ik kenne geene welke nader by deze ſoort komt dan die de Heer *M. Houttuin*, Med. Doct. in deszelfs Natuurlyke Hiſtorie Iſte Deels XIde ſtuk op Plaat LXXXIX. Fig. 11. bladz. 389. heeft doen afbeelden en beſchreven. Maar dewyl deze laatſte maar een roode vlak alleen op ieder voorſte wiek had, en in andere opzigten met onze verſchilt, zo ſchynen het elk een byzondere zoort te zyn. Zy is eene vierpootige en ongeöogde Nimph-Kapel, welke in *Surinamen* is gevonden, en beruſt in de Verzameling van den Heer *C. Stoll.*

Fig. E. F. Nefte. Is eene vierpootige Kapel, welke by de ongeöogde Nimphen behoort. Zy is op de Noord-Ooſt Kuſt van *Java* te *Samarang* gevangen, en beruſt thans in de laatſtgenoemde Verzameling.

au deſſein jaune & aux taches rouges Cramoiſi des deux ſurfaces des aîles, donne à ce Papillon un très bel aſpect. Je n'en connois point qui approche plus de cette Espece, que celui qui a été repréſenté & décrit par Mr. M. Houttuin, *Docteur en Medécine, dans ſon Hiſtoire Naturelle, I Partie, Tom. XI. Planche LXXXIX. Fig.* 11. *pag.* 389. *Mais puiſque ce dernier n'avoit qu'une ſeule tache rouge ſur chaque aîle antérieure, & differe en d'autres égards du nôtre, ils ſemblent être chacun une espece différente. C'eſt une Nymphe tétrapede & aveugle, qui eſt de* Suriname, *& qui ſe trouve dans la Collection de Mr.* C. Stoll.

Fig. E. F. Nefte. *C'eſt un Papillon tétrapede, qui appartient aux Nymphes aveugles. On l'a attrapé ſur la Côte Nord-eſt de* Java, *à* Samarang, *& il ſe trouve maintenant dans la Collection dont nous venons de faire mention.*

PLAAT CCLVII.

Fig. A. Linus. De ſprieten van deze Kapel komen overeen met die van de *Pap. Dedalus* * *Icarus* ** en meer andere welke onder de benaaming van Boſch-Kapellen bekend zyn. Zy heeft zes volmaakte pooten, en van onder zyn de Baardſprietjes met het lyf wit van kleur.

PLANCHE CCLVII.

Fig. A. Linus. *Les antennes de ce Papillon reſſemblent à celles du* Pap. Dedalus* Icarus**, *& de pluſieurs autres, qui ſont connus ſous le nom de Papillons des Bois. Il a ſix pattes complettes, & endeſſous les antennules & le corps ſont de couleur blanche; les aîles y ſont comme*

De vleugelen eveneens gelyk de bovenzyde, waarvan de ligte of vuilgeele vlakken doorſchynende zyn. De onderranden hebben aan den zoom een rey van witte blinkende ſtippen. Men vindtze in *Surinamen* en beruſt in het Kabinet van den Wel Ed. Heer *W. van der Meulen.*

* *Zie I. D. Pl. I. Fig. A.* ** *Pl. XVIII. Fig. A.*

Seba, Schatk. Tom. IV. Tab. 4. *Fig.* 15. 16.

Fig. B. C. Flora. De witte vlakken op de vleugelen, zyn gelyk glas doorſchynend, en men kan aan dezelven, met het bloote oog geen zulk donsagtig hair zien, gelyk op de vleugelen van de *Pap. Piëra* en de hier afgebeelde Figuren A. en F. welke ook doorſchynende vlakken hebben. Zy is eene vierpootige Kapel, die onder de Parnas-Kapellen (*Pap. Helicon.*) behoort. Men vindt ze in *Surinamen*, en beruſt in de Verzameling van den Heer *C. Stoll.*

Seba, Schatk. Tom. IV. Tab. 30. *Fig.* 5. 6.

Fig. D. E. Clio. Door Jufvrouw *Merian* is deze Kapel afgebeeld, welker Rups zig op den Kokosboom onthoudt. De witte vlakken op het midden der vleugelen zyn gelyk die van Fig. B. glasagtig doorſchynend, maar de vlakjes der gemelde kleur aan de onderranden beſtaan

en-deſſus, dont les taches claires ou d'un jaune ſale ſont transparentes. Les bords inférieurs ont à leur ourlet une raye de points blancs luiſans. Il eſt de Suriname *& ſe trouve au Cabinet de Mr.* W. van der Meulen.

* Voyez I Partie. Pl. I. Fig. A. **Pl. XVIII. Fig. A.

Seba, Tom. IV. Tab. 4. Fig. 15. 16.

Fig. B. C. Flora. *Les taches blanches des aîles ſont transparentes comme du verre, & on ne ſauroit y appercevoir à l'oeil, un poil ſemblable à duvet, comme ſur les aîles du* Pap. Piëra, *& ſur les Figures A. & F. que nous donnons ici, & qui ont auſſi des taches transparentes. C'eſt un Papillon tétrapede, qui appartient aux Muſes* (Pap. Helicon). *Il eſt de* Suriname *& de la Collection de Mr.* C. Stoll.

Seba, Tom. IV. Tab. 30. Fig. 5. 6.

Fig. D. E. Clio. *Mademoiſelle* Merian *a repréſenté ce Papillon, dont la chenille loge ſur l'arbre Cocos. Les taches blanches ſur le milieu des aîles, ſont comme celles de la Figure B. transparentes vitrées, mais les petites taches de la même couleur, aux bords inférieurs, ſont*

uit blinkende ſchubbetjes. De gedaante toont genoegſaam aan, dat zy onder het zelfde gezin der *Pap. Flora* behoort. Zy wordt in *Surinamen* gevonden, en my door den Wel Ed. Heer *W. van der Meulen*, ter afbeelding medegedeeld.

Linn. Syſt. Nat. pag. 757. *n.* 66. *Pap. Helicon. Merian, ſur. inſ. Tab.* 35. *Fig.* 2.

Fig. F. Pſidii. De geelagtige vlakken op de vleugelen van deze Parnas-Kapel, zyn doorſchynend, maar egter zyn dezelven met zigtbaare hairagtige dons bezet, overeenkomſtig met die van Fig. A. Van onder, is het lyf zwart met witte ſtippen. De voorſte pooten zyn wel lang, in vergelyking van andere vierpootige Kapellen, doch dezelven hebben geene Nagels. De vleugelen zyn op gemelde onderzyde van dezelfde kleur gelyk de afbeelding die van boven vertoont, behalven dat de onderranden met een rei van witte ſtippen geſierd zyn.

Wanneer men de bovenvleugels van deze Kapellen een weinig optilt, dan ziet men dat de buitenranden, by de gewrigten, der ondervleugels met lange zwarte hairen zyn bezet, welke dik op elkander liggen. De hier afgebeelde is naar een Wyfje, welke gemeenlyk grooter dan de Mannetjes vallen.

Jufvrouw *Merian* heeft de Rupſen van deze Kapel, op den Gayaven boom ge-

compoſées de petites écailles luiſantes. Sa forme prouve ſuffiſamment qu'il appartient à la même famille des Pap. Flora. *On le trouve à* Suriname *& Mr.* W. van der Meulen *me l'a prêté pour le faire deſſiner.*

Linn. Syſt. Nat. pag. 757. n. 66. Pap. Helicon. Merian, ſur. inſ. Tab. 35. Fig. 2.

Fig. F. Pſidii. *Les taches jaunâtres des aîles de cette Muſe ſont transparentes, mais elles ſont pourtant couvertes d'un poil de duvet aſſez viſible, ſemblable à celles de la Figure A. En-deſſous le corps eſt blanc, avec des points blancs. Les pattes antérieures ſont bien longues, en comparaiſon de celles des autres Papillons tétrapedes, mais elles ſont ſans onglets. Les aîles ſont ſur la ditte ſurface inférieure, de la même couleur, comme ſur le deſſus de notre Figure, à l'exception que les bords inférieurs ſont ornés d'une raye de points blancs.*

Lorſqu'on leve tant ſoit peu les aîles ſupérieures de ces Papillons, on s'apperçoit que les bords extérieurs, vers les baſes des aîles inférieures ſont garnis d'un poil noir long & fort chargé. Notre Figure répréſente une Femelle, qui ſont ordinairement plus grandes que les Mâles.

Mademoiſelle Merian *a trouvé les Chenilles de ce Papillon ſur l'arbre Goyave,*

vonden, welke zig den 2de Auguſti 1700 in Poppen hadden veranderd, uit welke den 15, 16 en 17den dito de Kapellen waren uitgekomen. Zy zyn in *Surinamen* niet zeldzaam. De hier afgebeelde beruſt in de Verzameling van den Heer *C. Stoll.*

Linn. Syſt. Nat. pag. 756. *n.* 64. *Pap. Helicon. Merian, ſur. inſ. Tab.* 19. *Fig.* 2. *Röſel, inſ. Tom. IV. Tab.* 2. *Fig.* 3. *Seba, Schatk. Tom. IV. Tab.* 4. *Fig.*

Fig. G. Cunina. De ſprieten van deze Nagt-Kapel zyn ſterk gepluimd. De zuiger is zeer kort. Van onder is het lyf en de pooten wit. De vleugelen zyn gelyk op de bovenzyde in de grondkleur wit, maar de randen derzelven niet zo donkerkleurig, doch de tekening komt met de gemelde bovenzyde volmaakt over een. Zy houd de vleugelen vlak, uitgebreidt. Waardoor men ze onder 't eerſte gezin der Zydeſpinſters (*Phal. Attaci*) zou kunnen plaatzen. Haar woonplaats is op de Kuſt van *Afrika* aan de *Sierra Leona.*

qui s'étoient changées le 2. *d'Aout* 1700. *en Chryſalides, dont les Papillons étoient ſortis le* 15, 16 *&* 17. *du même mois. Ils ne ſont pas fort rares à* Suriname; *celui-ci eſt de la Collection de Mr.* C. Stoll.

Linn. Syſt. Nat. pag. 756. n. 64. Pap. Helicon. Merian, ſur. inſ. Tab. 19. Fig. 2. Röſel, inſ. Tom. IV. Tab. 2. 3. Seba, Tom. IV. Tab. 4. Fig.

Fig. G. Cunina. *Les antennes de cette Phalène ſont fortement plumacées. La trompe en eſt fort courte. En-deſſous le corps & les pattes ſont blanches. Les aîles y ſont comme ſur le deſſus. d'un fond blanc, mais leurs bords ne ſont pas d'une couleur ſi obſcure, tandis que le deſſein reſſemble parfaitement à la ditte ſurface ſupérieure. Elle porte ſes aîles étendues de niveau, en conſequence dequoi on pourroit la placer dans la premiere Famille des Arpenteuſes* (Phal. Attaci). *Sa demeure eſt ſur la Côte d'*Afrique, *à la* Sierra Leona.

PLAAT CCLVIII.

Fig. A. B. Beliſama. De hier afgebeelde Kapel is eene der ſchoonſten onder de witte Danaüſſen. Het is een Wyfje. De volgende verbeeld een Mannetje derzelven.

PLANCHE CCLVIII.

Fig. A. B. Beliſama. *Le Papillon que nous repréſentons ici eſt un des plus beaux parmi les Danaïdes blanches. C'eſt une Femelle. Le ſuivant eſt un Mâle de la même eſpece.*

E
F
A
B
C
D

Fig. C. D. Beliſama. Dit Mannetje heeft de bovenzyde der vleugelen in 't midden geel, daar die van 't Wyfje by Fig. A. wit zyn. Zy zyn op het Eiland *Java* te *Samarang* gevangen, maar worden ook op het Molukkiſche Eiland *Amboina* gevonden. Zy beruſten nevens de andere op deze Plaat afgebeelde Kapellen in de Verzameling van den Heer *C. Stoll.*

Fig. E. F. Egialea. Deze is het Mannetje van het in 't IIde Deel op Plaat CLXXXIX. Fig. D. E. afgebeelde Wyfje. Het grootſte onderſcheid der tekening beſtaat in de bovenvleugels, als zynde hier blaauwagtig, en daar by het evengemelde Wyfje geel gevlakt. Dit Mannetje is het eigentlyk 't welk de Heer *Linnæus* in de Xde uitgave van deszelfs *Syſtema Naturæ* by de *Pap. Heliconii* No. 44. onder de benaaming van *Aglaja* heeft opgegeven. Maar in de XIIde. *Editie* heeft zyn Ed. haar de *Paſithoë* (*) ge-

(*) De Heer Profeſſor *Fabricius* heeft dierhalven volkomen gelyk, wanneer zyn Ed. (in de *Mantiſſa* op deszelfs *Syſt. Entomol.* pag. 254. n. 80. 81.) twyfelt, dat onze *Pap. Paſithoë* Iſte. D. Pl. XVII. Fig. A. B. niet dezelve is welke de Heer *Linnæus* onder deze benaaming heeft beſchreeven. Zy is het ook niet, maar wel die welke de gemelde Profeſſor onder den naam van *Pap. Hecale* beſchryft. Hoe ligt kan men zig vergiſſen, wanneer men naar enkele omſchryvingen een Inſect moet leeren kennen. En wien ge-

Fig. C. D. Beliſama. *Le milieu des aîles en-deſſus de ce Mâle eſt jaune, tandis que celles de la Femelle Fig. A. ſont blanches. On les prend dans l'Isle de* Java, *à* Samarang, *mais on les trouve auſſi à* Amboine, *une des Isles Moluccques. Ceux-ci & tous les autres Papillons de cette Planche ſont de la Collection de Mr.* C. Stoll.

Fig. E. F. Egialea. *Celui-ci eſt le Mâle de la Femelle, que nous avons repréſentée dans la II. Partie, Planche CLXXXIX. Fig. D. E. La plus grande différence du deſſein ſe trouve dans les aîles ſupérieures, qui eſt ici bleuâtre, & dans la ditte femelle tacheté de jaune. Ce Mâle eſt proprement celui que Mr.* Linnæus, *dans la dixieme Edition de ſon* Syſtema Naturæ, *a placé au nombre des* Pap. Heliconii. *No.* 44. *ſous le nom d'*Aglaja; *mais dans la douzieme Edition il lui a donné le nom de* Paſithoë (*), *le*

(*) *Monſieur le Profeſſeur* Fabricius *a raiſon, de douter, (comme il fait dans le* Mantiſſa *de ſon* Syſt. Entomol. *pag.* 254. *n.* 80. 81.) *que notre* Pap. Paſithoë, *I Part. Pl. XVII. Fig. A. B. ne ſoit pas le même que Mr.* Linnæus *a décrit. ſous ce nom. Il ne l'eſt pas en effet, mais bien celui que le dit Profeſſeur nous donne ſous le nom de* Pap. Hecale. *Qu'il eſt facile de ſe méprendre, lorsqu'il faut apprendre à connoître un Inſecte, par de ſeules deſcriptions; & à qui cela n'arrive t-il pas, lorsque des autorités peu fideles*

noemd; doch dezelve gelyk te voren in het gezin der Parnas-Kapellen geplaatſt. Daar zy egter meerder tot Danaüs-Kapellen konde betrokken worden. Haar Vaderland is het Eiland *Java*.

placeant, comme auparavant, dans la famille des Muſes, tandis qu'on pourroit mieux le mettre au nombre des Danaïdes. Sa patrie eſt l'Isle de Java.

Linn. Syſt. Nat. pag. 755. *n.* 53. *Pap. Helicon. Seba, Schatk. Tom. IV. Tab.* 46. *Fig.* 7. 8. *NB. Fig.* 5. 6. *ſchynt my toe het Wyfje te zyn.*

Linn. Syſt. Nat. p. 755. n. 53. Pap. Helicon. Seba, Tom. IV. Tab. 46. Fig. 7. 8. NB. La Fig. 5. 6. me paroit être la Femelle.

beurt dat niet, te meer, als door verkeerde aanhaalingen van andere Autheuren eene meeſt al te korte Beſchryvinge nog verwarder word gemaakt. Ik bezit het bovengemelde Werk van den Heer *Fabricius* niet, maar heb het den Wel Eerw. Heer *Joh. Aug. Ephraim Goeze* te danken, welke my in deszelfs *Entomologiſche Beyträge zu des Ritter Linné Zwölften Ausgabe des Natur Syſtems* III. Th. Iſte Band, bladz. 118. in de Noot. de aanleiding heeft gegeven: dat ik myn misſlag hebbe ontdekt. Men kan dierhalven deze hier afgebeelde en de in den Text gemelde van Pl. CLXXXIX. Fig. D. E. voor de waare *Paſithoë* van *Linnæus* houden. En onze op voorgemelde Pl. XVII. Fig. A. B. daar voor opgegeven Kapel, blyft dan de eigentlyke *Pap. Hecale* van den Heer *Fabricius*. Nog moet ik hier by erinneren, dat in den Bladwyzer agter het Tweede Deel bladz. 148. 2de Colom, agter het woord *Egialea* ſtaat: *Nymph. Phalerat.* doch moet zyn: *Dan. Candid.* of indien men volgens *Linnæus* wil, dan is het een *Heliconius*. Maar my dunkt dat deze zo min onder de Parnas-Kapellen behoort, dan de hier by afgebeelde *Pap. Beliſama*.

C. STOLL.

d'autres Autheurs, rendent les trop petites deſcriptions plus confuſes encore. Je ne poſſede point le dit Ouvrage de Mr. Fabricius, *mais je dois à Mr. le Miniſtre* Joh. Aug. Ephraim Goeze, *l'occaſion qu'il m'a fourni, de reparer ma faute, dans ſes* Entomologiſche Beiträge zu des Ritter Linné Zwölften Ausgabe des Natur Syſtems, III. *Theil, Iſter Band. p.* 118. *Note. En conſéquence on peut enviſager la Figure que nous donnons ici, & celle dont il eſt fait mention dans le texte de la Planche CLXXXIX. Fig. D. E. Comme le vrai* Paſithoë *de Mr.* Linnæus. *Et celui que nous donnons ſur la Planche XVII. Fig. A. B. pour le* Paſithoë, *ſera donc proprement le* Pap. Hecale *de Mr.* Fabricius. *Je dois ouvertir encore, que dans la Liſte Alphabetique, à la ſuite de la II. Partie, p.* 148. 2*de Col. après le mot* Egialea, *ſe trouve* Nymph. Phaler. *ce qui doit être* Dan. Candid. *ou, ſi l'on veut, d'après Mr.* Linnæus, *ce ſera un* Helicon. *Mais je crois que celui la & le* Beliſama *que nous donnons ici, n'appartiennent également pas aux Muſes.*

C. STOLL.

A

B

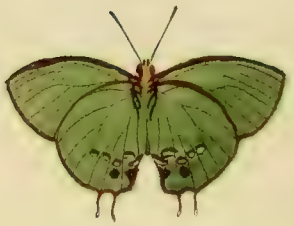

C

D

E

F

G

H

PLAAT CCLIX.

Fig. A. B. Menalcas. De bovenzyde der vleugelen van deze Baſtert-Pagie (*Pap. Pleb. Rural.*) is op het midden op den bruinengrond met een donkerpaarſchen weerſchyn geſierd. Van onder zyn de vleugelen in 't lyf ſchoon helder groen van kleur. Men vindtze in *Surinamen.*

Fig. C. D. Thallus. De zwarte vlak op de bovenvleugels is glanzig, en de blaauwe grond heeft een ſatynagtigen luiſter. Deze is een Wyfje. De Mannetjes vallen byna een derde gedeelte kleiner. Zy behooren onder het gezin van Fig. A. en worden in *Surinamen* gevonden.

Fig. E. F. Atys. De blaauwagtige groene kleur op het lyf en de bovenzyde der vleugelen is glanzig. Het overige gedeelte is fluweelagtig en zwart. Van onder is deze Baſtert-Pagie zeer ſchoon, wegens den ſatynagtipen glans welke over de blaauwe en groene kleuren heerſcht. Het is een Mannetje.

Fig. G. H. Atys. Ik houde deze voor het Wyfje van de voorgaande Fig. E. Het lyf en het midden der bovenvleugels is glanzig, maar niet zo luiſterryk gelyk de gemelde Figuur. Ook zyn de buitenranden der vleugelen eerder bruin dan zwart. Van onder hebben de geelagtig-groene vlakjes, naby de gewrigten, en

PLANCHE CCLIX.

Fig. A. B. Menalcas. *Le deſſus deſſus des aîles de ce petit Papillon a queues* (Pap. Pleb. Rural.) *eſt orné au milieu, ſur le fond brun, d'un chatoyant violet obſcur. En-deſſous les aîles & le corps ſont d'une belle couleur verte. On le trouve à* Suriname.

Fig. C. D. Thallus. *La tache noire des aîles ſupérieures eſt luiſante, & le fond bleu eſt d'un luſtre ſatiné. C'eſt une Femelle; les Mâles ſont presque d'un tiers plus petit. Ils appartiennent à la famille de la Fig. A. & ſe trouvent à* Suriname.

Fig. E. F. Atys. *La couleur verte bleuâtre du corps & du deſſus des aîles eſt luiſante, le reſte eſt comme du velours & noir, en-deſſous ce Papillon eſt très beau, par le luſtre ſatiné qui domine ſur les couleurs bleues & vertes. C'eſt un Mâle.*

Fig. G. H. Atys. *Selon mon avis celui-ci eſt la Femelle de la précédente Figure E. Le corps & le milieu des aîles ſupérieures eſt luiſant, mais non pas ſi beau que dans la ditte Figure. Les bords extérieurs des aîles ſont pareillement plutôt bruns que noirs. En-deſſous les petites taches vertes jeaunâtres, vers les*

de grasgroene aan de agterranden der ondervleugels eenen als vergulden luiſter. Zy zyn uit *Surinamen* in de Verzameling van den Heer *C. Stoll* aangebragt.

PLAAT CCLX.

Fig. A. B. Idas. Het donkergeelagtige hair waarmede het lyf en een gedeelte der vleugelen op de bovenzyde bezet is, heeft den glans van zyde. De geele vlakken op de bovenvleugels zyn doorſchynend. Zy behoort onder Dikkop-Kapellen. (*Pap. Pleb. Urbicol.* En woont in *Surinamen.*

Fig. C. Exadeus. Heeft de bovenzyde der vleugelen niet onderſcheiden met Fig. A. maar op de onderzyde verſchild de tekening, en wel het meeſt op de ondervleugels. Alle de witte vlakken en ſtippen op de laatſtgemelden, hebben een zilveragtigen glans, doch de geelagtige vlakken op de bovenvleugels zyn doorſchynend. Zy behoort in het gezin der Dikkop-Kapellen. Wordt in *Surinamen* gevonden. En beruſt in het Kabinet van Wel Ed. Heer *W. van der Meulen.*

Fig. D. E. Proteus. Het ſchynt dat de Heer *Linnæus*, alle de geſtaarte Dikkop-Kapellen voor maar een en dezelfde zoort onder den naam *Protheus* heeft aangezien. Daar zyn egter nog meerder

baſes, & les vertes d'herbe aux bords poſtérieurs des aîles inférieures, ont un luſtre dorée. Ils ſont de Suriname *& de la Collection de Mr.* C. Stoll.

PLANCHE CCLX.

Fig. A. B. Idas. *Le poil jaunâtre obſcur, dont le corps & une partie des aîles de deſſus ſont couvert, a un luſtre de ſoye. Les taches jaunes des aîles ſupérieures ſont transparentes. Il appartient aux Plebeiens nobles* (Pap. Pleb. Urbicol.) *& demeure à* Suriname.

Fig. C. Exadeus. *Le deſſus de ſes aîles ne differe point de la Fig. A. mais endeſſous le deſſein en varie, & principalement celui des aîles inférieures. Toutes les taches blanches & les points de ces aîles ont un luſtre argenté, mais les taches jaunâtres des aîles ſupérieures ſont transparentes. Il appartient à la famille des Plebeiens nobles, vient de* Suriname *& ſe trouve au Cabinet de Mr.* W. van der Meulen.

Fig. D. E. Proteus. *Il me ſemble que Mr.* Linnæus *n'a pris tous les Plebeiens nobles à queue, que pour une ſeule & même eſpece, ſous le nom de* Proteus. *Cependant il y a plus d'eſpeces que celles*

A

D

E

B

F

G

C

A
D
E
B
F
G
C

zoorten dan hier afgebeeld zyn, en ik kan nog geenzins toeſtemmen, dat Fig. F. met deze eenerlei is, dewyl men Mannetjes en Wyfjes van beiden vindt. Het lyf en een gedeelte der vleugelen by de gewrigten, is met groene zilverglanzige hairtjes bezet. En de geelagtige vlakken op de bovenvleugels zyn doorſchynend. Van onder kan men de tekening der vleugelen beter uit de afbeelding, dan door eene langwylige omſchryvinge gewaar worden. Haar woonplaats is *Surinamen.*

Linn. Syſt. Nat. pag. 794. *n.* 259. *Pap. Pleb. Urbicol. Clerck, icon. Tab.* 42. *Fig.* 1. 2. *Merian, ſur. inſ. Tab.* 63. *Fig.* 2.

Fig. F. G. Catillus. Het lyf en een gedeelte der vleugelen, is met bruingeele hairtjes bezet, welke geen den minſten glans hebben. De donkergeele vlakken op de bovenvleugels zyn doorſchynend. Van onder hebben de agtervleugels over de ligte en donkerbruine bandswyze tekening een paarſchkleurigen weerſchyn. Zy behoord onder het gezin der voorgaande Kapellen, en woond mede in *Surinamen.*

qui ſont repréſentées ici, & je ne ſaurois avouer nullement que la Fig. F. eſt le même avec celui-ci, puiſqu'on en trouve également des Mâles & des Femelles. Le corps & une partie des aîles vers les baſes, eſt couvert d'un petit poil argenté verdâtre; & les taches jaunâtres des aîles ſupérieures ſont transparentes. En-deſſous on peut beaucoup mieux ſe former une idée du deſſein par la Figure, que par une ample deſcription. Suriname *eſt ſa demeure.*

Linn. Syſt. Nat. pag. 794. n. 259. Pap. Pleb. Urbicol. Clerck, icon. Tab. 42. Fig. 1. 2. Merian, ſur. inſ. Tab. 63. Fig. 2.

Fig. F. G. Catillus. *Le corps & une partie des aîles ſont couverts, d'un petit poil brun-jaune, qui n'a pas le moindre éclat. Les taches jaunes obſcures des aîles ſupérieures ſont transparentes. En-deſſous les aîles poſtérieures ont ſur le deſſein d'un brun clair & obſcur, en forme de bande, un chatoyant tirant ſur le violet. Il appartient à la famille des Papillons précédens & demeure pareillement à* Suriname.

PLAAT CCLXI.

Fig. A. B. Buſirus. De kleur op de bovenzyde der vleugelen van deze Dikkop-Kapel, beſtaat uit eene mengeling

PLANCHE CCLXI.

Fig. A. B. Buſirus. *La couleur du deſſus des aîles de ce Plebeien Noble, eſt compoſée d'un melange de taches en for-*

van ligt en donkerbruine bandswyze vlakken, welke naar maate men de Kapel naar 't licht keert, helder of donker worden. Van onder is de kleur in 't algemeen donkerbruin; alleen zyn op de bovenvleugels twee paarschkleurige streepen, en een gedeelte der agter- en binnen randen van de ondervleugels is bruingeel met eenige donkerbruine vlakken. De hier afgebeelde is het Wyfje der volgende.

Fig. C. Busirus. Deze is het Mannetje van Fig. A. en heeft de bovenzyde der vleugelen eveneens gekleurd, gelyk die gemelde Figuur. Van onder is de grondkleur der vleugelen effen bruin, maar naar de agterranden der ondervleugels Oranje-kleurig en bruingevlakt. Men vindtze in *Surinamen* en berusten in het Kabinet van den Wel Ed. Heer *W. van der Meulen.*

Fig. D. E. Alcmon. De vuilwitte vlakken op de bovenvleugels zyn doorschynend; maar het sneeuwwitte vlakje is met dons bezet, even gelyk het grootste gedeelte der ondervleugels naar het lyf of de gewrigten derzelven. Zy behoort onder de Dikkop-Kapellen, wordt in *Surinamen* gevonden, en berust in de Verzameling van den Heer *C. Stoll.*

Fig. F. G. Assaricus. Het borststuk en een gedeelte der bovenvleugels als mede byna de geheele ondervleugels zyn be-

sme de bandes d'un brun clair & obscur; qui se changent en clair ou obscur, selon la position du Papillon contre la lumiere. En-dessous la couleur est généralement brun-obscur; il y a seulement sur les aîles supérieures deux rayes tirant sur le violet, & une partie des bords postérieurs & intermédiaires des aîles inférieures est d'un brun jaune avec quelques taches brunes obscures. Celui-ci est la Femelle du suivant.

Fig. C. Busirus. *C'est le Mâle de la Figure A. Le dessus de ses aîles porte la même couleur de cette Figure. En-dessous le fond des aîles est d'un brun simple, mais vers les bords postérieurs des aîles inférieures, il est couleur d'orange & tacheté de brun. Ils sont de* Suriname *& se trouvent au Cabinet de Mr.* W. van der Meulen.

Fig. D. E. Alcmon. *Les taches d'un blanc sale des aîles supérieures sont transparentes; mais la tache d'un blanc de neige est couvert de duvet, comme la plus grande partie des aîles inférieures, vers le corps, ou vers leurs jointures. Il appartient aux Plebeiens nobles, se trouve à* Suriname *& fait partie de la Collection de Mr.* C. Stoll.

Fig. F. G. Assaricus. *Le corselet & une partie des aîles supérieures, comme presque les aîles inférieures entieres, sous*

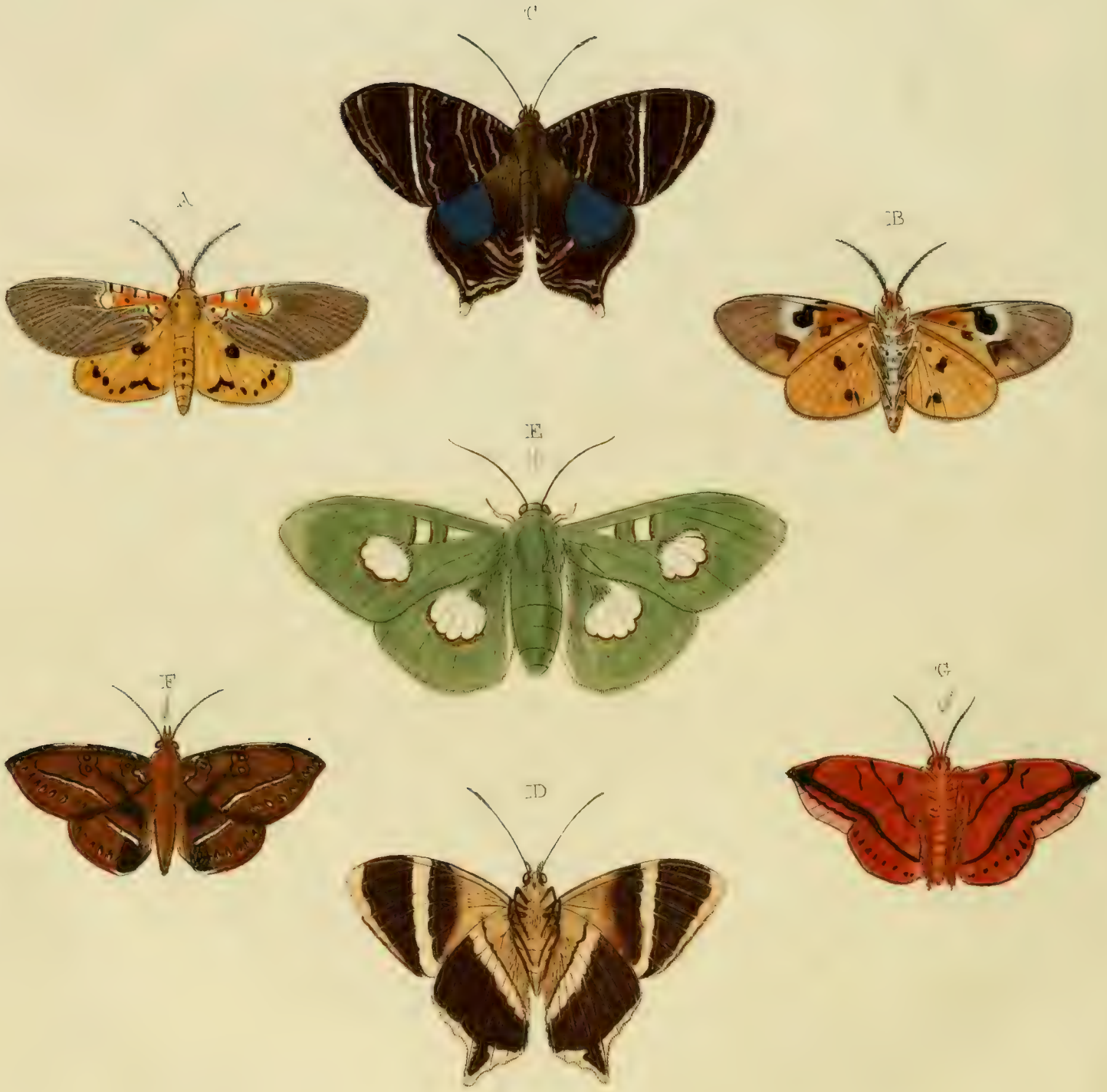
C
A
B
E
F
G
D

dekt met bruingeele hairtjes, waardoor de zwarte vlakken op de laatſtgemelde vleugels heen ſchynen. Het agterſte gedeelte van 't lyf, is blaauwagtig zwart, met witte en oranjekleurige ringen bezet, en aan 't einde van 't agterlyf is een hairagtig pluisje van de laatſtgemelde kleur. De witte vlakken op de bovenvleugels zyn doorſchynend, en de geheele zwarte grondkleur heeft een Indigokleurigen weerſchyn. Van onder zyn de blaauwagtige vlakken op de ondervleugels eenigzints glanzig. Zy behoort mede onder de Dikkop-Kapellen, en is in *Surinamen* gevonden, beruſt in het Kabinet van den Wel Ed. Heer *W. van der Meulen.*

couvert d'un petit poil brun-jaune, à travers lequel percent les taches noires des aîles ſusmentionnées. La partie poſtérieure du corps eſt d'un noir bleuâtre, garni d'anneaux blancs & couleur d'orange, & au bout de l'abdomen ſe voit une touffe de cheveux de la derniere couleur. Les taches blanches des aîles ſupérieures ſont transparentes, & tout le fond noir eſt d'un chatoyant couleur d'Indigo. En-deſſous les taches bleuâtres des aîles inférieures ſont tant ſoit peu transparentes. Il appartient pareillement aux Plebeïens nobles, & il eſt venu de Suriname, *ſe trouvant maintenant au Cabinet de Mr.* W. van der Meulen.

PLAAT CCLXII.

Fig. A. B. Alciphron. Deze Nagt-Kapel is het Mannetje van die welke in het Tweede Deel op Plaat CXXXIII. Fig. E. is afgebeeld. Zy heeft gepluimde ſprieten, en een gekrulden zuiger. Men vindt ze op de Kuſt van *Coromandel*, en beruſt in het Kabinet van den Hoog Welgeb. Heer Baron *Rengers.*

Fig. C. D. Orithea. Deze afbeelding is naar een Wyfje, welker ſprieten draadvormig zyn en naar het einde dikker wor-

PLANCHE CCLXII.

Fig. A. B. Alciphron. *Cette Phalène eſt le Mâle de celle qui eſt repréſentée dans la II. Partie, Pl. CXXXIII. Fig. E. Elle a des antennes plumacées & une trompe roulée. On la trouve ſur la Côte de* Coromandel, *& elle eſt du Cabinet de Son Excellence Mr. le Baron* Rengers.

Fig. C. D. Orithea. *Cette Figure repréſente une Femelle, dont les antennes ſont filiformes, & qui ſe groſſiſſent vers*

den, even gelyk veele Dag-Kapellen welke knodswyze ſprieten hebben. Maar de Mannetjes hebben in tegendeel gepluimde ſprieten, 't geen my is gebleken uit één welk in het Kabinet van den Hoog Welgebooren Heeren Heer Baron *Rengers* beruſt. Zy hebben een gekrulden zuiger en de blaauwe vlak op de ondervleugels heeft een ſatynagtigen glans, 't welk gevoegd by de overige fraaye tekening aan beide zyden der vleugelen aan de Nagt-Kapel een ſierlyk aanzien geeft. Zy is uit *Surinamen*, maar wordt daar zeldzaam gevonden. Men kan ze onder dat gezin der Zyde-Spinſters plaatzen, welke de Heer *Linnæus* onder de benaaming van *Phal. Attaci* heeft afgedeeld. Deze afbeelding is ontleend naar een uit de Verzameling van den Heer *C. Stoll.*

Fig. E. Liris. De witte met geelagtig bruin gerande vlakken op den bleekgroenen grond der vleugelen zyn glasagtig doorſchynend. Van onder is het lyf, met de pooten wit, maar de vleugelen eveneens gekleurd gelyk de bovenzyde. De ſprieten zyn draadvormig en de zuiger is gekruldt. Zy is het Wyfje van die Nagt-Kapel welke in het Eerſte Deel op Plaat LXIII. Fig. F. is afgebeeld, en zou volgens de verdeeling van den Heer *Linnæus* onder de *Phal. Attaci* of Zyde-Spinſters behoren. Men vindtze in

les extrémités, comme celles de beaucoup de Papillons diurnes, qui ont des antennes en maſſue. Mais les Mâles ont au contraire des antennes plumacées, particularité que j'ai trouvée dans un de ces Papillons Phalène du Cabinet de Son Excellence Mr. le Baron Rengers. *Ils ont une trompe roulée, & la tache blanche des aîles inférieures eſt d'un luſtre ſatiné, ce qui, joint au beau deſſein des deux ſurfaces des aîles, donne à cette Phalène un très bel aſpect. Elle eſt de* Suriname, *mais on l'y trouve rarement. On peut la ranger dans cette famille des Fileuſes, que Mr.* Linnæus *a diviſée ſous le nom de* Phal. Attaci. *Notre Figure repréſente un original de la Collection de Mr.* C. Stoll.

Fig. E. Liris. *Les taches blanches, bordées d'un brun jaunâtre ſur le fond vert-pâle des aîles ſont transparentes & vitrées. En-deſſous le corps & les pattes ſont blanches, mais les aîles y ont la même couleur qui ſe trouve ſur le deſſus. Les antennes ſont filiformes & la trompe eſt roulée. C'eſt la Femelle de cette Phalène, que nous avons repréſentée dans la Premiere Partie, Planche LXIII. Fig. F. Elle appartiendroit d'après la diviſion de Mr.* Linnæus, *aux* Phal. Attaci *ou Fileuſes. On la trouve aux* Indes Occiden-

C

D

A

B

E

F

de *Weſtindiën*, en berúſt in het Kabinet van den Hoog Wegebooren Heer Baron *Rengers*.

Fig. F. G. Tomyris. Deze met witte ſtreepen en ſtippen, op den bruinrooden grond der vleugelen, aan de bovenzyde aartig getekende Nagt-Kapel, heeft de ſprieten met korte hairtjes bezet ende zuiger is gekruld. Van onder zyn de Baardſprietjes, het lyf en de pooten geelagtigrood van kleur, van welke laatſten de agterſte pooten met zeer lange bruingeele hairtjes bezet zyn. De vleugelen zyn donkerrood met zwarte banden en vlakjes, de onderranden der voorſten, en de binnenranden der agtervleugels vleeſchkleurig gezoomd. Zy behoort onder de Zydeſpinſters, (*Phal. Bomb.*) en is afgebeeld naar een uit de Verzameling van den Heer *C. Stoll*, welk dezelve uit *Surinamen* heeft ontfangen.

tales, *& elle eſt du Cabinet de Son Excellence Mr. le Baron* Rengers.

Fig. F. G. Tomyris. *Cette Phaléne, dont le fond brun-rouge du deſſus des aîles, eſt joliment parſemé de rayes & de points blancs, a des antennes garnies d'un poil menu, & la trompe eſt roulée. En-deſſous les antennules, le corps & les pattes ſont d'un rouge jaunâtre. Les pattes antérieures ſont couvertes d'un poil fort long d'un jaune-brun. Les aîles ſont d'un rouge obſcur, avec des bandes & de petites taches noires; les bords inférieurs des aîles de devant, & les bords intermédiaires des aîles poſtérieures ſont entourées d'une couleur de chair. Elle appartient aux Fileuſes* (Phal. Bomb.) *& repréſente un original de la Collection de Mr.* C. Stoll.; *qui l'a reçu de* Suriname.

PLAAT CCLXIII.

Fig. A. B. Dominia. Heeft draadvormige ſprieten, en een gekrulden zuiger. De afbeelding is naar een Wyfje, en ik kan nog niet bepaalen of de Mannetjes gepluimde ſprieten hebben, dewyl my onder 5 a 6 ſtuks welke ik van deze zoort gezien heb, nog geen Mannetje

PLANCHE CCLXIII.

Fig. A. B. Dominia. *A des antennes filiformes & une trompe roulée. Cette Figure eſt d'après une Femelle, & je ne ſaurois déterminer encore ſi les Mâles ont des antennes plumacées, puisque parmi 5 ou 6 de cette eſpece, je n'ai point vu de Mâle. Le deſſein noir des deux ſurfa-*

is voorgekomen. De zwarte tekening aan beide zyden der vleugelen heeft een ſtaalblaauw-kleurigen weêrſchyn: welke kleur, door het met witte dons bezette bovenſte vlies der voorſte vleugels, by Fig. A. heenen ſchynt. Men vindt deze Nagt-Kapel op de Kuſt van *Coromandel*, en beruſt thans in het Kabinet van den Hoog Welgebooren Heer Baron *Rengers*.

ces des aîles eſt d'un chatoyant couleur bleue d'acier; couleur qui perce à travers la membrane ſupérieure des aîles de devant, garnie d'un duvet blanc, dans la Figure A. On trouve cette Phalène ſur la Côte de Coromandel, & elle eſt maintenant au Cabinet de Son Excellence Mr. le Baron Rengers.

Fig. C. Tyres. De witte vlakjes, op den zwarten, met een paarlemoeragtig glanzigen grond, zyn doorſchynend. Van onder hebben de vleugelen dezelfde tekening, maar het lyf is wit, de pooten lang, en bruin van kleur, de ſprieten zyn draadvormig, en de zuiger is gekruld. Zy behoort onder de *Phal. Pyralis* van den Heer *Linnæus*. Men vindtze op de Kuſt van *Coromandel* en beruſt in de Verzameling van den Heer *C. Stoll.*

Fig. C. Tyres. *Les petites taches blanches ſur le fond noir d'un luſtre de nacre de perle, ſont transparentes. En-deſſous les aîles ont le même deſſein, mais le corps eſt blanc, les pattes ſont longues & de couleur brune; les antennes ſont filiformes & la trompe eſt roulée. Il appartient aux* Phal. Pyralis *de Mr.* Linnæus; *on le trouve ſur la Côte de* Coromandel *& il fait partie de la Collection de Mr.* C. Stoll.

Fig. D. Circe. Heeft gepluimde ſprieten, maar een gekrulden zuiger. De onderzyde van 't lyf en der vleugelen is niet onderſcheiden met de bovenzyde, zynde zwart met een Indigo-kleurigen weêrſchyn en een witten afgebroken dwarsband over de bovenvleugels. Men kan ze onder de Zyde-Spinſters (*Phal.*

Fig. D. Circe. *A des antennes plumacées, mais une trompe roulée. Le deſſous du corps & des aîles ne differe point du deſſus, étant noir avec un chatoyant couleur d'Indigo, & une bande transverſale blanche entrecoupée ſur les aîles ſupérieures. On peut le ranger parmi les Fileuſes,* (Phal.Bomb.) *ſa Patrie eſt*

Bomb.) ſchaaren. Haar Vaderland is *Surinamen.*

Fig. E. Tricolora. Wegens de gedaante der vleugelen gelykt deze veel naar een Parnas-Kapel, maar volgens de overige kenmerken blykt het dat dezelve onder de Nagt-Kapellen behoort. De ſprieten zyn draadvormig, (ten minſten in de Wyfjes,) en men kan aan dezelven geen hairagtig vezeltje ontdekken, 't welk my doet denken dat de Mannetjes ook draadvormige ſprieten hebben. En hoewel het in *Surinamen* geene zeldzaam Nagt-Kapel is, zo heb ik des niet tegenſtaande nog geen Mannetje der zelven gezien, mooglyk zal de tyd my wel in ſtaat ſtellen, om de zekerheid aangaande de waare geſteldheid der ſprieten te ontdekken. De zuiger is gekruld, het Borſtſtuk en de pooten zyn op de onderzyde bruin. Het agterlyf is mede in de grondkleur bruin, maar wederzyds met vier bleekgroene naar het geele hellende vlakken bezet. De vleugelen hebben aan het gewrigt derzelven ieder een bloedroode ſtip. Op de bovenvleugels zyn twee vuilwitte vlakken, welke van boven bruinagtig doorſchynen. Doch de ondervleugels verſchillen geenzints van de afgebeelde bovenzyde derzelven.

Suriname.

Fig. E. Tricolora. *Par la forme des aîles ce Papillon reſſemble beaucoup à une Muſe, mais par d'autres traits, il paroit appartenir aux Phalénes. Les antennes ſont filiformes (du moins dans les Femelles) & on ne ſauroit y decouvrir un petit atome en forme de barbes; ce qui me porte à croire que les Mâles ont pareillement des antennes filiformes; & quoique ce ne ſoit pas une Phalène rare à* Suriname, *je n'en ai pourtant jamais vu un Mâle; peut-être le tems me mettra en état de découvrir avec certitude la fraie conſtitution des antennes. La trompe eſt roulée. Le Corſelet & les pattes ſont bruns au-deſſous. Le fond de l'Abomen eſt pareillement brun, mais garni en-deſſus & en-deſſous de quatre taches d'un vert pâle tirant ſur le jaune. Les aîles ont chacune à leurs baſes un point rouge incarnat. Il y a ſur les aîles ſupérieures deux taches d'un blanc ſale, qui percent en-deſſus par une couleur brunâtre; mais les aîles inférieures ne différent point de la ſurface ſupérieure de notre Figure.*

Sulzer, Geſch. der Inſ. Tab. 22. Fig. 5. Tricolora.

Fig. F. Aglaura. De bleeke paarſchkleurige vlakken op de bovenvleugels, en de geheele grond, binnen den zwarten rand op de ondervleugels, zyn doorſchynend. De blaauwagtige vlakken op het agterlyf zyn glanzig. Van onder is de kop, het borſtſtuk en de pooten bruin, het agterlyf geel, en aan het einde een oranjekleurig pluisje. De doorſchynende vlakken zyn daar op de gemelde onderzyde, alle blaauwagtig wit van kleur; en aan de gewrigten derzelven een rood vlakje. De ſprieten der Mannetjes zyn met korte hairtjes bezet, maar welke voor het bloote oog byna niet zigtbaar zyn. Deze afbeelding is naar een Wyfje, 't welk beruſt in het Kabinet van den Wel Ed. Heer *W. van der Meulen.* Zy worden in *Surinamen* gevonden.

Sulzer, Tab. 22. Fig. 5. Tricolora.

Fig. F. Aglaura. *Les taches pales tirant ſur le violet, ſur les aîles ſupérieures, & le fond entier, dans le bord noir, ſur les inférieures, ſont transparentes. Les taches bleuâtres de l'abdomen ſont luiſantes. En-deſſous la tête, le Corſelet & les pattes ſont brunes, l'abdomen eſt jaune, & à ſon extrémité ſe trouve une petite touffe couleur d'orange. Les taches transparentes y ſont ſur la ditte ſurface inférieure toutes d'une couleur blanche bleuatre, & à leurs baſes ſe voit une petite tache rouge. Les antennes des Mâles ſont couvertes d'un poil menu, à peine viſible à l'oeil. Cette Figure eſt une Femelle, du Cabinet de Mr.* W. van der Meulen. *On les trouve à* Suriname.

PLAAT CCLXIV.

Fig. A. Auratus. De ſprieten van dezen Baſtert-Onruſt (*Sphinx Adſcit.*) zyn gepluimd, en de zuiger is kort maar zigtbaar. Het borſtſtuk heeft naar den kop toe, groene glanſige hairtjes. De

PLANCHE CCLXIV.

Fig. A. Auratus. *Les Antennes de ce Sphinx-belier* (Sphinx Adſcit.) *ſont plumacées & la trompe eſt courte mais viſible. Le Corſelet, du Côté de la tête, a des petits poils verts-luiſans. Les deux*

B

C

D

A

E

F

G

twee eerſte en de drie laatſte ringen aan het agterlyf zyn als verguld. Op de bovenvleugels is een goudglanzig ſtreepje en diergelyk rond vlakje. Voor 't overige ſchynt de geheele zwarte grond dezer vleugels als met een goudſtof bezaaid. Van onder is het lyf, de pooten met de vleugelen zwart, doch op de bovenvleugels alleen ziet men in 't midden een witte ſtip. Zy worden op de Kuſt van *Coromandel* gevonden, en beruſten met alle de op deze Plaat afgebeelde Inſecten in het ryke Kabinet van den Hoog Welgeb. Heer Baron *Rengers*.

premiers & les trois derniers anneaux de l'abdomen ſont comme dorés. Il y a ſur les aîles ſupérieures une petite raye luiſante dorée, & une ſemblable petite tache. Au reſte le fond noir entier de ces aîles paroit être parſemé comme d'une pouſſiere dorée. En-deſſous le corps, les pattes & les aîles ſont noires, mais on apperçoit ſeulement ſur les aîles ſupérieures, au milieu, un point blanc. On les trouve ſur la Côte de Coromandel, *& tous ceux qui ornent cette Planche ſont du Cabinet de Son Excellence Mr. le Baron* Rengers.

Fig. B. Marthefia. Heeft draadvormige ſprieten en een gekrulden zuiger. Van onder zyn de vleugelen aſchkleurig zonder eenige tekening. Zy is uit *Virginien* in *Noord-Amerika*. Men vindt in de Baronnie van *Breda* eene Nagt-Kapel welke met deze veele overeenkomſt heeft.

Fig. B. Marthefia. *A des antennes filiformes & une trompe roulée. En-deſſous les aîles ſont d'un gris de cendre, ſans aucun deſſein. Il eſt de la* Virginie *dans* l'Amérique Septentrionale. *Dans la Baronnie de* Breda *ſe trouve une Phalêne, qui reſſemble beaucoup à celle-ci.*

Fig. C. Vidua. De bleekkleurige vlak op de boven-vleugels is eenigzints doorſchynend. Van onder is het lyf en de pooten rood, de vleugelen van dezelfde kleur gelyk de bovenzyde. De ſprieten zyn draadvormig en de zuiger is gekruld. Men vindt ze op de Kuſt van *Guiné*.

Fig. C. Vidua. *La tache de couleur pale des aîles ſupérieures eſt un peu transparente. En-deſſous le corps & les pattes ſont rouges, & les aîles y ont la même couleur qui ſe voit ſur leur deſſus. Les antennes ſont filiformes & la trompe eſt roulée. On le trouve ſur la Côte de* Guinée.

Fig. D. Filia. De ſprieten heeft zy draadvormig, en de zuiger gekruld. De vleugelen zyn aan de onderkant wit, aan de onderranden donker aſchkleurig, overeenkomſtig met de agtervleugels op de bovenzyde. Het lyf en de pooten zyn wit. Zy behoort nevens de voorgaande onder de *Phal. Noctuæ* en worden aan de *Kaap de goede Hoop* gevonden.

Fig. E. Pueritia. Heeft de vleugelen aan beide zyden eveneens gekleurd met een paarlemoeragtigen weêrſchyn. De ſprieten zyn draadvormig, de zuiger gekruld, en de pooten ongemeen lang. Zy behoord onder de zogenaamde *Phal. Pyralis* en woont op de Kuſt van *Coromandel.*

Fig. F. Neptis. Behoort wegens de draadvormige ſprieten en gekrulden zuiger onder de *Phal. Noct.* De onderzyde der vleugelen, is geelagtig graauw van kleur. Men vindtze in *Surinamen.*

Fig. G. Nobilitella. Dit fraai getekende Nagt-Kapelletje 't welk onder de Motjes (*Phal. Tineæ.*) behoort, heeft de voorſte vleugels, op de onderzyde vaalzwart en glanzig met witte ſtippen. De ondervleugels wit met een breeden graauwen rand gelyk op de bovenzyde derzelven. Het is op het Eiland *Curacao* gevangen.

Fig. D. Filia. *Ses antennes ſont filiformes & ſa trompe eſt roulée. Les aîles ſont blanches en-deſſous, à leurs bords inférieurs d'un gris de cendre obſcur, ſemblable aux aîles poſtérieures du deſſus. Le corps & les pattes ſont blancs. Celui-ci & le précédent ſont des* Phal. Noctuæ *& ſe trouvent au* Cap de Bonne Eſpérance.

Fig. E. Pueritia. *Les deux ſurfaces des aîles ont la même couleur, avec un chatoyant de nacre de perle. Les antennes ſont d'une longueur extraordinaire. Il appartient aux* Phal. Pyralis *& habite la Côte de* Coromandel.

Fig. F. Neptis. *A cauſe des antennes filiformes & de la trompe roulée, celui-ci appartient aux* Phal. Noct. *Le deſſous des aîles eſt d'un minime jaunâtre. On le trouve à* Suriname.

Fig. G. Nobilitella. *Cette belle petite Phaléne, qui appartient aux Teignes* (Phal. Tineæ) *a les aîles antérieures, ſur le deſſous, d'un noir fauve & luiſant, avec des points blancs. Les aîles inférieures ſont blanches avec un large bord minime, comme ſur leur deſſus. Elle a été priſe dans l'Iſle de* Curaçao.

A
D
E
C
F
G
B

PLAAT CCLXV.

Fig. A. B. Polytes. Deze geſtaarte Kapel of Pagie, welke door den Heer *Linnæus* onder deszelfs Trojaanſche Ridder-Kapellen geplaatſt is, gelykt in veele opzigte naar den *Pap. Alphenor* *, doch zy onderſcheidt zig voornaamelyk in het gemis der hemelſchblaauwe en glinſterende ſiertjes of ſtipjes, waarmede beide zyden der ondervlugels van de hier afgebeelde bezet zyn.

* *Zie Iſte Deel Pl. XC. Fig. B.* NB. *Wordt niet alleen in* China, *maar ook op het Eiland* Amboine *gevonden.*

Fig. C. Polytes. Deze afbeelding is naar een Wyfje van Fig. A. B. 't welke de voorſte vleugels, van boven eveneens gelyk het Mannetje heeft. De ondervleugels zyn daar gelyk hier de afbeelding dezelve van onder vertoont, beſtaande de witte band uit vier naaſt elkander geplaatſte vlakken, welke minder boogswyze, (gelyk in de Mannetjes, die nog een witte vlak meerder boven in 't midden van de gemelden band hebben) en byna regt loopt. De blaauwe ſtipjes waarmede de laatſtgenoemde vleugels geſierd zyn, hebben eenen zilverglanzigen luiſter. Zy woonen in *China*, op het Eiland *Java* en op de Kuſt van *Coromandel.*

PLANCHE CCLXV.

Fig. A. B. Polytes. *Ce Papillon à queue ou Page, que Mr.* Linnæus *a placé au rang de ſes Chevaliers Troyens, reſſemble à beaucoup d'égards au* Pap. Alphenor *, *mais il s'en diſtingue principalement par le défaut des petits atomes bleus-celeſtes & luiſants, qui ſe voyent ſur les deux ſurfaces des aîles inférieures de notre figure.*

* Voyez I. Partie, Pl. XC. Fig. B. *NB.* On le trouve non-ſeulement en *Chine*, mais auſſi dans l'Isle d'*Amboine.*

Fig. C. Polytes. *Cette Figure eſt d'après une Femelle de la Figure A. B. dont les aîles antérieures en-deſſus reſſemblent parfaitement à celles du Mâle. Les inférieures y ſont conformes a celles de notre figure, en-deſſous; la bande blanche étant conſtituée de quatre taches blanches l'une à côté de l'autre, qui va moins en forme d'arc (comme dans les Mâles, qui ont une tache blanche de plus, en-deſſus & au milieu de laditte bande) & presque en ligne droite. Les petits points bleue dont les aîles inférieures ſont ornées, ſont d'un luſtre argenté. On les trouve en* Chine, *dans l'Isle de* Java *& ſur la Côte de* Coromandel.

Linn. Syſt. Nat. pag. 747. *n.* 5. *Pap. Eq. Trojan. Seba, Schatk. Tom. IV. Tab.* 27. *Fig.* 23, 24. *Clerck, icon. Tab.* 14. *Fig.* 1. 2. *Sulzer, Geſch. der Inſ. Tab.* 12. *Fig.* 3.

Fig. D. Amilia. Heeft gepluimde ſprieten en eenen zeer korten zuiger. Wanneer dit Inſect de vleugelen in den ruſtenden ſtand houdt, dan zyn de bovenſte daks-wyze geplaatſt, en de ondervleugels vlak, en de buitenranden derzelven ſteeken vooruit, eveneens gelyk de vleugels van de *Phal. Quercifolia* en meer andere onder dit gezin der Zydeſpinſters behoorende Nagt-Kapellen. De twee witte vlakjes op de bovenvleugels zyn helder doorſchynend, en van onder is de kleur en tekening der vleugelen niet onderſcheiden met de hier afgebeelde bovenzyde derzelven.

Fig. E. Amilia. Is het Wyfje van Fig. D. en heeft de ſprieten byna even ſterk gepluimd, en den zuiger voor het bloote oog onzigtbaar. De houding der vleugelen, is gelyk wy by het Mannetje gemeld hebben. Van onder is geen onderſcheid der kleuren met de bovenzyde. Zy worden in *Surinamen* gevonden.

Fig. F. Lanata. De ſprieten zyn gepluimd en de zuiger zeer kort. Het lyf is met lang wolagtig hair bezet, waarmede insgelyks de vleugelen bedekt zyn. Deze is waarſchynelyk het Mannetje van de volgende.

Linn. Syſt. Nat. p. 747. n. 5. Pap. Eq. Trojani. Seba, Tom. IV. Tab. 27. Fig. 23, 24. Clerck, icon. Tab. 14. Fig. 1, 2. Sulzer, Tab. 12. Fig. 3.

Fig. D. Amilia. *A des antennes plumacées & une trompe fort courte. Lorsque les aîles de cet Inſecte ſont dans une attitude de repos, les ſupérieures ſont en forme de toict, & les inférieures ſont unies ou plattes, & leurs bords extérieurs ſe debordent, juſtement comme les aîles de la* Phal. Quercifolia *& pluſieurs autres Phalênes, appartenant à cette Famille des Fileuſes. Les deux petites taches des aîles ſupérieures ſont d'un transparent clair, & la couleur avec les deſſein du deſſous des aîles ne differe en rien du deſſus de la figure que nous repréſentons ici.*

Fig. E. Amilia. *C'eſt la Femelle de la figure D. & ſes antennes ſont presque également plumacées, tandis que ſa trompe eſt inviſible à l'oeil. La poſition de ſes aîles eſt comme nous l'avons remarquê dans le Mâle. La couleur du deſſous ne differe point de celle du deſſus. On les trouve à* Suriname.

Fig. F. Lanata. *Les antennes ſont plumacées & la trompe eſt fort courte. Le corps eſt couvert d'un long poil laineux, dont les aîles ſont également couvertes. Celui-ci eſt probablement le Mâle de la ſuivante.*

C
D
A
B
E
F

Fig. G. Lanata. Heeft de ſprieten minder gepluimd, dan het voorgaande Mannetje. Het borſtſtuk en een gedeelte der vleugelen naby de gewrigten is met donker paarſchkleurig wolagtig hair bezet, onder welke een bleekpaarſche dons heen ſchynt. Het agterlyf is met donkerbruine en ligt paarſchkleurige ringen geſierd, aan het einde van't agterlyf ziet men een dikke bos van wolagtige hairen, evengelyk de Europiſche *Phal. Laneſtris* en *Phal. Catax.* De vleugelen zyn mede zeer ruig en wollig, en in houding gelyk met die van Fig. D.

Volgens Jufvrouw *Merian*, zou deze Zydeſpinſters voortkomen uit eene witte met zwarte ſtreepen getekende Rups, welke op elke zyde vyftig blinkende, naar kraalen gelykende, knopjes heeft, uit welke lange hairen te voorſchyn komen. Zy had in *Surinamen* veele van deze Rupzen op den Goyaven-Boom gevonden, en met deszelfs bladen gevoedt, welke wanneer zy volwaſſen waren een graauw ſpinſel maakten, waarin zy zig in Poppen veranderden, waaruit in 54 dagen de Uiltjes waren voortgekomen.

Merian, Surin. inſ. Tab. 19.

PLAAT CCLXVI.

Fig. A. B. Midamus. Op het mid-

Fig. G. Lanata. *Ses antennes ſont moins plumacées que celles du précédent Mâle. Le Corſelet & une partie des aîles, vers les jointures, eſt garni d'un poil laineux d'un violet. Obſcur, à travers duquel perce un duvet d'un violet pâle, l'Abdomen eſt orné d'anneaux bruns-obſcur & de couleur violet clair. On voit à la pointe de l'abdomen une groſſe touffe d'un poil laineux, ſemblable à la* Phal. Laneſtris *de l'Europe & à la* Phal. Catax. *Les aîles ſont pareillement fort velues & laineuſes & d'une poſition comme de la Fig. D.*

Mademoiſelle Merian *prétend que cette Fileuſe doit ſa naiſſance à une Chenille blanche, pourvue de rayes noires, ayant de part & d'autre, cinquante petits boutons luiſants, qui ſe reſſemblent à des perles de verre, à travers desquelles on voit paroître des poils longs. Elle avoit trouvée à* Suriname *beaucoup de ces Chenilles ſur l'arbre de Goyave, qui ſe nourriſſoient des feuilles du dit arbre, & qui, ayant pris leur cru, faiſoient un filamen minime. dans lequel elles ſe methamorphoſent en Chryſalides, qui avoient produites dans* 54 *jours les Phalénes.*

Merian, ſur. inſ. Tab. 19.

PLANCHE CCLXVI.

Fig. A. B. Midamus. *Sur le milieu*

den der vleugelen van deze Kapel heerſcht een donkere Paarſche weerſchyn, welke egter aan de Wyfjes der zelven ontbreekt. Zy behoort onder de vierpootige Kapellen en volgens *Linnæus* onder het gezin der bonte Danaüſſen. Men vindt ze op het Eiland *Amboina*.

Linn. Syſt. Nat. pag. 765. *n.* 108. *Pap. Dan. Feſtiv. Seba, Schatk. Tom. IV. Tab.* 19. *Fig.* 13, 14.

Fig. C. Baſiliſſa. Gemeenlyk wordt deze Kapel verwiſſeld met de voorgaande Midamus, daar dezelven egter zeer merkelyk van elkander zyn onderſcheiden. Op de bovenvleugels van de hier afgebeelde is, naar maate men de Kapel naar het licht keert, een ſchoone hemelſchblaauwe weerſchyn, welke zig in ſommige over den geheelen vleugel verſpreidt en in anderen alleen maar omtrent de helft van den zelven beſlaat. Zy behoort onder de vierpootige Kapellen, en wordt in *China*, op de Kuſt van *Coromandel* en op het Eiland *Java* gevonden.

Kleman, Beytr. Tom. I. Tab. 9. *Fig.* 1. 2.

Fig. D. Eleuſina. Deze vierpootige Kapel, heeft op de bovenzyde der vleugelen een donkerpaarſchen weerſchyn, en de vlakken aan de randen zyn ligtblaauw en weerſchynend. Het ſtreepje 't welk op de bovenvleugels by de binnenranden

des aîles de ce Papillon domine un chatoyant violet obſcur, qui ne ſe trouve cependant point dans les Femelles. Il appartient aux Papillons tétrapedes, & ſelon Mr. Linnæus *à la famille des Danaïdes bigarrées. On les trouve dans l'Isle* d'Amboine.

Linn. Syſt. Nat. pag. 765. n. 108. Pap. Dan. Feſtiv. Seba, Tom. IV. Tab. 19. Fig. 13, 14.

Fig. C. Baſiliſſa. *On confond ordinairement ce Papillon avec le précédent* Midamus, *tandis qu'ils différent viſiblement l'un de l'autre. On voit ſur les aîles ſupérieures de notre figure, à proportion que l'on tourne le Papillon contre la lumiere, un beau reflet bleu-celeſte, qui ſe repend dans quelques-uns par-deſſus l'aîle entiere, & qui dans quelques autres n'en couvre que la moitié. C'eſt un Papillon tétrapede qui ſe trouve en* Chine, *ſur la Côte de* Coromandel, *& dans l'Isle de* Java.

Kleman, Tom. I. Tab. 9. Fig. 1. 2.

Fig. D. Eleuſina. *On apperçoit ſur le des aîles de ce Papillon tétrapede un chatoyant violet-obſcur; & les taches vers les bords aîles ſont d'un bleu clair & réfléchis. La petite bande qui ſe voit ſur les aîles ſupérieures, vers les bords in-*

D
A
B
C

geplaatſt is, ontbreekt in de Mannetjes. Van onder is de kleur der vleugelen bruin, aan de randen een rei van witte ſtippen. Men vindtze op het Eiland *Java*. Zy is afgebeeld naar een uit de Verzameling van den Heer *C. Stoll*.

Fig. E. F. Core. De vleugelen dezer Kapel, hebben geen de minſten weêrſchyn, en is dierhalven geene der aanzienelykſten. Zy behoort nevens de vorigen onder de vierpootige en wegens de effen en ongekartelde vleugelranden by de bonte Danaüs-Kapellen van den Heer *Linnæus*. Haar woonplaats is op de Kuſt van *Coromandel*.

termédiaires, ne ſe trouve point dans les Mâles. En-deſſous la couleur des aîles eſt brune & ſur leurs bords ſe voit une raye de points blancs. On le trouve dans l'Isle de Java, *& celui-ci eſt de la Collection de Mr.* C. Stoll.

Fig. E. F. Core. *Les aîles de ce Papillon n'ont pas le moindre reflet, & par conſéquent il n'eſt pas fort remarquable. Il appartient, avec les précédens, aux tétrapedes, & en vertu des bords unis & non-dentelés des aîles, aux Danaïdes bigarrées de Mr.* Linnæus. *Sa demeure eſt la Côte de* Coromandel.

PLAAT CCLXVII.

Fig. A. B. Achmenides. Op de CCXXV. Plaat by Fig. C. in dit III. Deel, hebben wy de afbeelding gegeven van een Pylſtaart en daar van in de Beſchryving gemeld dat er in het Kabinet van zyne Doorluchtige Hoogheid den Heere *Prince van Orange en Naſſau*, zig twee dergelyke Pylſtaarten bevonden, welker afbeelding wy toenmaals beloofden in 't vervolg te zullen geven. Thans hebben wy het genoegen den geëerden Lezer te doen zien dat wy die belofte ook gewillig naarkomen. Fig. A. vertoont de bovenzyde van 't lyf en der vleugelen. Daar ziet men dat niet alleen het lyf maar ook de

PLANCHE CCLXVII.

Fig. A. B. Achemenides. *Nous avons donné dans cette III. Partie, Pl. CCXXV. Fig. la Figure d'un Sphinx, & nous en avons dit dans ſa deſcription, que l'on conſerve deux Sphinx ſemblables, dans le Cabinet de Son Alteſſe Séréniſſime, Monſeigneur le Prince* d'Orange & de Naſſau, *dont nous promettions alors des figures dans la ſuite de notre Ouvrage. Nous avons maintenant le plaiſir d'accomplir les promeſſes faites à nos chers Lecteurs. La Figure A. repréſente le deſſus du corps & des aîles. On y voit que non-ſeulement le corps, mais auſſi la tête, & même les yeux & les antennes, ſont garnies com-*

kop, ja zelfs de oogen, en de ſprieten zyn bezet als met een menigte van doornagtige ſtekels. De kleur der vleugelen is, naar de gewrigten derzelven geelagtigbruin, zweemende naar olyfkleur, op 't midden donkerbruin, en aan de onderranden bruinrood naar het Paarſch hellende; de witte vlak op ieder bovenvleugel, als mede de buitenranden ſchynen aan 't Inſect niet eigen te zyn, maar veroorzaakt door een ſoort van ſchimmel waarmede ook het geheele lyf in plaats van dons of wolagtig hair, bedekt is. By Figuur B. is de onderzyde afgebeeld, en daar is 't lyf minder bezet met die gemelde ſtekels; alleen ziet men eenige aan de regter zyde van 't borſtſtuk en aan 't agterlyf geplaatſt. Het paar voorſte pooten is klein, en als omkorſt met een dergelyke ſchimmel, waarvan even gemeld is, waardoor dezelve eerder naar voorgenoemde ſtekels dan naar wezendlyke pooten gelyken. De twee paar overige pooten zyn gaaf en gelyk het lyf, met hair bezet. De vleugelen, verſchillen in kleur byna niets van het in zyne natuurlyke en wezentlyke geſtalte gebleven Inſect, welke afbeelding op de voorheen gemelde Plaat, van boven te zien, en op bladz. 54. de onderzyde der vleugelen beſchreven is.

Veelen hebben gemeend dat deze zonderlinge gedaante, aan dit ſchepzel eigen

me d'une multitude de pointes d' épine. La couleur des aîles, vers leurs jointures, eſt d'un brun jeaunâtre, tirant ſur la couleur d'olive; ſur le milieu d'un brun-obſcur, & vers les bords inférieurs d'un brun-rouge, tirant ſur le violet. La tache blanche ſur chaque aîle ſupérieure, comme les bords extérieurs, ne ſemblent point appartenir proprement à l'Inſecte, mais avoir été cauſée par une eſpece de moiſiſſure, dont le corps entier eſt pareillement couvert, aulieu de duvet ou de poil laineu. Dans la Figure B. ſe repréſente le deſſous, & le corps y eſt moins couvert de ces pointes d'épine on en apperçoit ſeulement un petit nombre à la partie droite du Corſelet & à l'abdomen. Les deux pattes antérieures ſont petites & comme encrouſtée d'une moiſiſſure, ſemblable à celle dont nous venons de parler, ce qui les fait reſſembler plutôt à des pointes d'épine qu'à de véritables pattes. Les autres quatre pattes ſont entieres & comme le Corps, convertes de poil. La couleur des aîles ne differe preſque en rien de l'Inſecte qui a été conſervé dans ſon état naturel, & dont la figure a été repréſentée, en-deſſus, ſur la planche ſusmentionnée, & dont la deſcription des aîles en-deſſous, ſe trouve ſur la page 54.

Il en eſt beaucoup qui ont cru que cette forme ſinguliere étoit propre ou convenoit

was, te meer dewyl de gaave en natuurlyke Pylſtaart niet dan voor omtrent twee Jaaren geleden het eerſte Exemplaar voor zo verre my bekend is, uit *Surinamen* in 't Kabinet van den Wel Ed. Heer *W. van der Meulen* is overgebragt; doch na die tyd zyn er nu en dan meerder gezonden, zo dat dezelve thans ook en meer andere Kabinetten te vinden zyn. Wanneer men egter de hier afgebeelde maar een weinig naauwkeurig beſchouwt, dan ontdekt men ras dat die doornagtige uitwaſſinge toevallig veroorzaakt zyn, want: dezelven zyn onregelmaatig geplaatſt. Eenige deelen, gelyk de oogen, de zuiger, de pooten, ja zelvs de buitenrand van een bovenvleugel, (alle welke het Inſect ten uiterſte noodzaakelyk zyn, dezelven onbelemmerd te hebben) zyn daarmede bezet. Bovendien is de ſtoffe hard en broos, dat door het geringſte aanraken de ſtekels afbreeken, en dit heeft my te rug gehouden om verdere onderzoekingen te doen. Egter dunkt my met veele waarſchynelykheid te mogen beſluiten, dat gemelde uitwaſch na de dood van 't Inſect ontſlaan is, en dat die zogenaamde Doornen of ſtekels mooglyk niets anders zyn, dan een ſoort van zwamagtige ſtoffe, (*Clavaria*) of een zogenaamde ſchurft, (*Lichen*) en veelligt wel een van die ſoorten welke *Linnæus Fructicoloſos* noemt. Dat er meer der-

à cet Inſecte, de plus, puisque le Sphinx entier ou naturel, n'a été transporté pour la premiere fois il y a environ deux ans, (*tant que je ſache*) *de* Sariname, *dans le Cabinet de Mr.* W. van der Meulen; *mais après ce tems-là on en a envoyé davantage de tems en tems, de ſorte qu'on les trouve maintenant auſſi dans d'autres Cabinets. En conſidérant cependant la figure que nous avons ici devant nous, avec tant ſoit peu d'application, on apperçoit aiſément que ces excroiſſances épineuſes ſe ſont formées par hazard, car elles ont une poſition irrégulière. Quelques parties, comme les yeux, la trompe, les pattes, même le bord extérieur d'une des aîles ſupérieures, qui toutes enſemble ſont de la derniere néceſſité pour l'Inſecte, en ſont convertes. D'ailleurs la matiere en eſt dure & fragile, de ſorte qu'en y touchant le moins poſſible, les épines ſe rompent, & cela m'a déterminé à n'en plus faire des recherches. Cependant il me ſemble pouvoir conclure, avec beaucoup de vraiſemblance, que cette excroiſſance a été cauſée après la mort de l'Inſecte, & que ces ſoit-diſans Epines ne ſont peut-être autre choſe qu'une certaine matiere* (Clavaria) *en une ſorte de Gâle, appellée* (Lichen), *& peut-être une de ces Eſpeces que Mr.* Linnæus *nomme* Fructicoloſos. *Que ſouvent il ſe préſente plus de phenomenas ſemblables dans les*

gelyke verſchynſels onder de Inſecten gevonden zyn, blykt by *Edwards* in deszelfs *Gleanings of Natural Hiſtory* Tab. 335. van eene *Cicade* welke onder het gezin der zingende Cicaden (*Mannifera*) of (*Tettigometra*) behoort; als mede op en aan de Poppen van ſommige Nagt-Kapellen*; en de zogenaamde Plantagtige Bye, welke de Heer *Torrubia* in de Weſtindiën by *Havana* heeft gevonden ** is reets meer dan in eene Taal bekend gemaakt. De natuur welke haar zelve altoos gelyk is, laat ons genoeg ter beſchouwinge en onderzoeking over, zonder dat wy in dezelve nog naar meerder wonderen behoeven te zoeken.

Deze afbeelding is ontleend naar de voorwerpen welke in het voortreffelyke en in alle takken der Natuurlyke Hiſtorie uitmuntende Kabinet van Zyne Doorl. Hoogheid, den Heere Prince van *Oranje en Naſſau* beruſten, en zyn in *Suriname* omtrent *Paramaribo* gevonden.

* *Naturforſcher Vde St. pag.* 73. ***Ib. VIde St. pag.* 67. *Tab.* 4. *enz.*

Fig. C. Vitis. Deze Pylſtaart is naar het Mannetje van het op de volgende Plaat afgebeelde Wyfje getekend. De zuiger is lang, en de vleugelen zyn van onder bruinagtig vleeſchkleurig; de voorſten naar de gewrigten olyf en van de tip naar den onderrand graauw. De ondervleugels aan den binnenrand rooze rood,

Inſectes, eſt évident par le temoignage de Edwards, *dans ſes* Gleanings of Natural Hiſtory, *Tab.* 335. *d'un* Cicade, *appartenant à la famille des Cicades chantans* (Mannifera) *ou* Tettigometra; *pareillement dans les chryſalides de quelques Phalénes *; & ce qui regarde l'Abeille Zophyte, qui a été trouvée aux Indes Occidentales, près du* Havana, *par Mr.* Torrubia, *a déjà été publié dans plus d'une langue. La nature, toujours d'accord avec elle même, fournit à nos contemplations & à nos recherches un champ aſſez vaſte, pour que nous ne nous amuſions pas à y chercher encore plus de merveilles.*

Nous avons tiré cette figure d'après les originaux qui ſe conſervent au Cabinet de Son Alteſſe Séréniſſime, Monſeigneur le Prince d'Orange & de Naſſau, *un Cabinet ſi riche dans toutes les branches de l'Hiſtoire Naturelle, & qui ont été trouvés à* Suriname, *aux environs de* Paramaribo.

* Naturforſcher, V. Piece, pag. 73. ** Ib. IV. Piece, pag. 67. Tab. 4. &c.

Fig. C. Vitis. *Ce Sphinx eſt deſſiné d'après le Mâle de la femelle repréſentée ſur la Planche ſuivante. La trompe eſt longue, & les aîles en-deſſous ſont d'une couleur de chair brunâtre. Les antérieures vers les baſes ſont couleur d'olive, & depuis la pointe jusques au bord inférieur minime. Les inférieures, au bord in-*

en over deze vleugels loopen twee reijen van bruine ſtippen.

Linn. Syſt. Nat. pag. 801. *n.* 16. *Sphinx leg. alis. integ. Merian, ſur. inſ. Tab.* 47. *Fig.* 1.

Fig. D. Cyane. Heeft gepluimde ſprieten, en eèn zuiger, van boven hebben de vleugels een paarſchen weerſchyn. De witte bleekkleurige vlakken zyn doorſchynend. Van onder is de kleur der vleugelen gelijk aan de bovenzyde het lyf en de pooten zyn geel. Zy kan onder de *Phal. Attaci* geplaatſt worden. Men vindtze in het Molukkiſche Eiland *Amboina*, en beruſt in het Kabinet van den Hoog Welgeb. Heer Baron *Rengers.*

Fig. E. Materna. De ſprieten zyn draadvormig en de zuiger is gekruld, op de bovenvleugels heerſcht een weerſchyn, welke de kleuren derzelven helder en donker vertoont, naar maate men het Inſect naar het daarop vallende licht houdt. Van onder zyn de vleugelen donkergeel met zwarte dwarsbanden, overeenkomſtig met Fig. B. op de XXXſte Plaat. De hier afgebeelde is het Mannetje van die Nagt-Kapel welke by Fig. B. op Plaat CLXXIV. te zien is. Men vindtze op de Kuſt van *Coromandel* en ook in *Surinamen.*

Fig. F. Umminia. Deze Nagt-Kapel wel welke onder het zelfde gezin der

férieur ſont couleur de roſe; au-deſſus ces aîles s'étendent deux rayes de points bruns.

Linn. Syſt. Nat. pag. 801. n. 16. Sphinx leg. alis. integ. Merian, ſur. inſ. Tab. 47. Fig. 1.

Fig. D. Cyane. *A des antennes plumacées & une trompe. Au-deſſus les aîles ont un chatoyant violet. Les taches blanches ou d'une couleur pâle ſont transparentes. La couleur du deſſous des aîles eſt comme celle du deſſus. Le corps & les pattes ſont jaunes. On peut le placer au rang des* Phal. Attaci. *On le trouve dans l'Isle Molucque d'*Amboine *& il eſt du Cabinet de ſon Excellence Mr. Baron* Rengers.

Fig. E. Materna. *Les antennes ſont filiformes & la trompe eſt roulée. On voit ſur les aîles ſupérieures un reflet, qui en repréſente les couleurs claires & obſcures ſelon la poſition de l'Inſecte contre la lumiere qui y donne. En-deſſous les aîles ſont d'un jaune-obſcur avec des bandes transverſales noires, ſemblables à la Figure B. de la Planche XXX. Notre Figure eſt le Mâle de la Phaléne qui ſe trouve ſur la Planche CLXXIV. Fig. B. On le trouve ſur la Côte de* Coromandel *& à* Suriname.

Fig. F. Umminia. *Cette Phaléne qui appartient à la méme Famille de la pré-*

naaſtvoorgaande (*Phal. Noctuæ*) behoort, heeft de ſprieten draadvormig en een gekrulden zuiger. De onderzyde der vleugelen is ligtbruin met drie donkerbruine dwarſtreepen. Zy is op de Noord-Ooſt Kuſt van *Java* te *Samarang* gevangen, en berust in de Verzameling van den Heer *C. Stoll.*

PLAAT CCLXVIII.

Fig. A. B. Eponina. De voorſte pooten van deze Parnas-Kapel zyn kort en zonder Nagels, zy is het Mannetje der volgende.

Fig. C. D. Eponina. Verſchilt van boven, wegens de bruingeele of ligter kaneelkleurige vlakken aan de onderranden der vleugelen. Zy worden op de Kuſt van *Afrika* aan de *Sierra Leona* gevonden.

Seba, Schatk. Tom. IV. Tab. 27. *Fig.* 29, 30.

Fig. E. Vitis. Deze afbeelding vertoont het Wyfje van dien Pylſtaart op de naaſt voorgaande Plaat Fig. C. De onderzyde der vleugelen is gelyk wy daar in de beſchryving van het Mannetje hebben aangewezen. Zy worden in *Surinamen* gevonden, alwaar derzelver Rupſen, welke groen van kleur zyn, zig met de bladen van den witten Wyngaard voeden.

Linn. Syſt. Nat. pag. 801. *n.* 16. *Sphinx Legit. alis int. Meriau, Surin.*

cédente Phal. Noctuæ, *a des antennes filiformes & une trompe roulée. Le deſſous des aîles eſt d'un brun clair avec trois bandes transverſales d'un brun-obſcur. Elle a été priſe ſur la Côte Nord-Oueſt de* Java, *à* Samarang, *& ſe trouve dans la Collection de Mr.* C. Stoll.

PLANCHE CCLXVIII.

Fig. A. B. Eponina. *Les pattes antérieures de cette Muſe ſont courtes & ſans onglets. C'eſt le Mâle de la ſuivante.*

Fig. C. D. Eponina. *Differe en-deſſus, par les taches d'un jaune brun ou couleur de canelle claire aux bords inférieurs des aîles. On les trouve ſur la Côte d'*Afrique, *à la* Sierra Leona.

Seba, Tom. IV. Tab. 27. Fig. 29, 30.

Fig. E. Vitis. *Cette Figure repréſente la Femelle du Sphinx, de la Planche précédente, Fig. C. Le deſſous des aîles eſt comme nous l'avons tracée dans la deſcription du Mâle. On les trouve à* Suriname, *où leurs chenilles, qui ſont vertes, ſe nourriſſent des feuilles de vigne blanche.*

Linn. Syſt. Nat. pag. 801. n. 16. Sphinx. Ligit. alif. int. Merian, ſur. inſ. Tab. 47.

F
A
B
E
C
D
G

D
C
A
B

inf. Tab. 47. *Fig.* 1. *Drury*, *inf. Tom. I. Tab.* 28. *Fig.* 1.

Fig. F. Liberia. Deze Nagt-Kapel heeft gepluimde ſprieten en een zeer korten zuiger. De onderzyde der vleugelen is bruingeel, op de voorſten een zwarte vlak, en op de ondervleugels in 't midden een witte ſtip. Zy behoort onder de Nagt-Paauwoogen (*Phal. Attaci*) en is het Mannetje van de naaſtvolgende.

Fig. G. Liberia. Heeft de ſprieten korter gepluimd of minder kamvormig dan het Mannetje. Van onder zyn de vleugelen bruinrood. Voor 't overige gelyk aan Fig. F. Zy worden in *Surinamen* gevonden en beruſten in het Kabinet van den Wel Ed. Heer *W. van der Meulen.*

Fig. 1. Drury, inſ. Tom. I. Tab. 28. Fig. 1.

Fig. F. Liberia. *Cette Phalène a des antennes plumacées, & une trompe fort courte. Le deſſous des aîles eſt d'un brun jaune, ſur les antérieures ſe trouve une tache noire, & ſur les inférieures, ſur la partie intermédiaire, un point blanc. Elle appartient aux Paons nocturnes*, (Phal. Attaci) *& c'eſt le Mâle de la ſuivante.*

Fig. G. Liberia. *Ses antennes ſont moins plumacées ou moins à peigne que celles du Mâle. En-deſſous les aîles ſont d'un brun rouge, mais pour le reſte conformes à la Fig. F. On les trouve à* Suriname *& elles ſont du Cabinet de Mr.* W. van der Meulen.

PLAAT CCLXIX.

Fig. A. B. Amoſis. Deze Kapel welke onder de Trojaanſche Ridders behoort is my uit *Surinamen* toegezonden.

Fig. C. D. Membliaria. De ſprieten van deze Nagt-Kapel zyn draadvormig, maar de zuiger is kort. Het is een Wyfje, waarſchynlyk zullen de Mannetjes derzelven, gepluimde ſprieten hebben: en dan zoude zy onder het Gezin der Zydeſpinſters behooren. Men vindtze in de *Ooſt-Indiën*; en beruſt in de Verzameling van den Wel Ed. Heer *Frena.*

PLANCHE CCLXIX.

Fig. A. B. Amoſis. *Ce Papillon, qui appartient aux Chevaliers Troyens, m'a été envoyé de* Surinamen.

Fig. C. D. Membliaria. *Les antennes de cette Phaléne ſont filiformes, mais la trompe eſt courte. C'eſt une Femelle. Peut-être les Mâles auront-ils des antennes plumacées, & alors elles appartiendroient à la famille des fileuſes. On les trouve aux* Indes Orientales *& celle-ci eſt de la Collection de Mr.* Frena.

Fig. E. F. Caranea. Heeft draadvormige ſprieten en een gekrulden zuiger. Zy behoort onder het gezin der *Phal. Noctuæ*. De pooten van dit Inſect, zyn met zeer lange hairen bezet, en ieder met twee doornen gewapend. Zy is omtrent *Batavia* gevangen en beruſt thans in het Kabinet van den Hoog Welgeb. Heere Baron *Rengers*.

PLAAT CCLXX.

Fig. A. B. Meſentina. Deze witte Danaüs-Kapel, gelykt veel naar de *Pap. Daplidice* *. Maar de onderſcheide tekening der zwarte en geele vlakken toonen genoegzaam aan, dat deze van de gemelde eene verſchillende ſoort is. Zy wordt op de Kuſt van *Coromandel* gevonden, en beruſt nevens alle de overigen op deze Plaat afgebeelde Kapellen, in het Kabinet van den Wel Ed. Geſtr. Heer *C. van Lennep*.

* *Zie Pl. CLXXV. Fig. C. D.*

Fig. C. Epitus. Wegens de ongekartelde en ronde vleugelranden, zou deze onder de bonte Danaüs-Kapellen behooren. Zy heeft egter maar vier pooten om mede te loopen, zynde de twee voorſten kort en zonder nagels. De onderzyde der vleugelen is eveneens in tekening, maar de kleuren zyn daar veel flaauwer. Men vindtze in *Surinamen*.

Fig. E. F. Carenea. *A des antennes filiformes & une trompe roulée. Il appartient à la famille des* Phal. Noctuæ. *Les pattes de cet Inſecte ſont couvertes d'un poil fort long, & chacune d'elles eſt armée de deux épines. Il a été pris près de* Batavia *& il ſe trouve maintenant au Cabinet de Son Excellence, Mr. le Baron* Rengers.

PLANCHE CCLXX.

Fig. A. B. Meſentina. *Cette Danaïde blanche reſſemble beaucoup au* Pap. Daplidice *. *Mais la variété du deſſein des taches noires & jaunes, prouve aſſez viſiblement, que c'eſt ici une eſpece différente de l'autre. On la trouve ſur la Côte de* Coromandel, *& celle-ci avec tous les autres Papillons de cette Planche, ſont du Cabinet de Mr.* C. van Lennep.

Voyez la Planche CLXXV. Fig. C. D.

Fig. C. Epitus. *A cauſe des bords des aîles non-dentelées & rondes, celui-ci appartiendroit aux Danaïdes bigarrées. Cependant il n'a que quatre pattes ambulantes, tandis que les deux antérieures ſont courtes & ſans onglets. Le deſſous des aîles eſt ainſi qu'on les voit dans la figure enluminée, excepté que les couleurs ſont beaucoup moins vives. On le trouve à* Surinam.

D

E

A

H

C

B

F

G

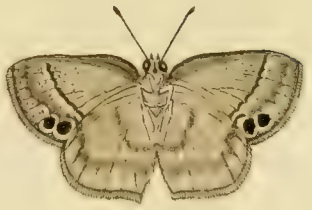

A

B

C

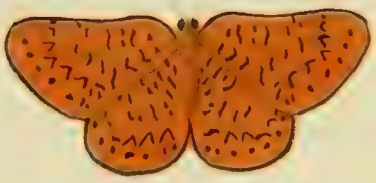

D

E

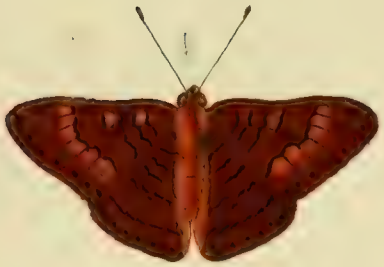

F

G

H

Seba, Schatk. Tom. IV. Tab. 27. *Fig.* 5. 6.

Fig. D. E. Ladon. De bovenzyde der vleugelen dit Argus-Kapelletje, is ſchoon hemelſchblaauw en ſatynagtig glanzig. Het is aan de *Kaap de Goede Hoop* gevonden.

Fig. F. G. Jolaus. Dit argus-Kapelletje is van boven op 't midden der vleugelen ligtbruin, aan de randen donker of byna zwart, op ieder vleugel met twee oogswyze vlakken getekend; doch zonder eenigen weerſchyn of glans. Het is insgelyks aan de *Kaap de Goede Hoop* gevangen.

Fig. H. Melander. De onderzyde der vleugelen van deze Dikkop-Kapel is eveneens in kleur en tekening gelyk de afbeelding der bovenzyde derzelven vertoont. Men vindtze in *Surinamen.*

Seba, Tom. IV. Tab. 27. Fig. 5, 6.

Fig. D. E. Ladon. *Le deſſus des aîles de ce petit Argus eſt d'un beau bleu-celeſte & d'un luſtre ſatiné. On l'a trouvé au* Cap de bonne Espérance.

Fig. F. G. Jolaus. *Le milieu du deſſus des aîles de ce petit Argus eſt d'un brun clair; vers les bords elles ſont obſcures ou presque noires, & ſur chaque aîle ſont marquées deux taches oeillées, mais ſans le moindre reflet ou luſtre. Il a été pareillement trouvé au* Cap de bonne Espérance.

Fig. H. Melander. *Le deſſous des aîles de ce Plebeien noble reſſemble parfaitement, tant pour la couleur que pour le deſſein, à la partie ſupérieure de la Figure que nous donnons ici. On le trouve à* Suriname.

PLAAT CCLXXI.

Fig. A. B. Fatima. De beide zyden der vleugelen van dit Kapelletje, zyn gefierd met een menigte ſmalle vlakjes welke een blaauwagtigen goudglanſigen luiſter hebben. Men kan deze ſoort onder de Argusjes plaatſen.

Fig. C. D. Fatima. Deze is het Wyfje van Fig. A. B. Haar ontbreeken die evengemelde glanzige vlakjes, als zynde

PLANCHE CCLXXI.

Fig. A. B. Fatima. *Les deux ſurfaces des aîles de ce petit Papillon ſont ornées d'une multitude de taches étroites, qui ont un luſtre bleuâtre doré. On peut placer cette eſpece au rang des Argus.*

Fig. C. D. Fatima. *C'eſt la femelle de la Fig. A. B. Elle n'a point les ſusdites taches luſtrées, comme étant ici entiere-*

zelven hier ten eenemaalen dof en zonder eenige luiſter. Zy worden in *Suriname* gevonden.

Fig. E. F. Mandana. De Wyfjes van deze Kapellen, hebben de vleugelen niet zo donker van kleur, dan het hier afgebeelde Mannetje; maar dezelve zyn byna ligtokerkleurig. Zy kunnen mede by de Argus-Kapellen geplaatſt worden. Haar woonplaats is *Surinamen.*

Fig. G. H. Dyndima. De voorſte pooten van deze Kapel zyn kort, en zonder nagels, zy behoort dierhalven niet onder de Argusſen, en kan met meerder Eigenſchap by de Bonte-Danaüs-Kapellen gebragt worden. De grondkleur der vleugelen by Figuur G. is in ſommige ſtaalkleurig, en in anderen zweemt dezelve naar het paarſche. Zy is uit *Surinamen* en beruſt nevens de anderen hier afgebeelde ſoorten, in de Verzameling van den Heer *C. Stoll.*

Seba, Schatk. Tom. IV. Tab. 33. *Fig.* 25, 26.

ment ſombres & ſans le moindre éclat. On les trouve à Suriname.

Fig. E. F. Mandana. *Les femelles de ces Papillons n'ont pas les aîles ſi obſcures, que celles du Mâle que nous repréſentons ici; mais elles ſont presque d'une couleur d'ocre claire. On peut les mettre pareillement au rang des Argus. Sa patrie eſt* Suriname.

Fig. G. H. Dyndima. *Les pattes antérieures de ce Papillon ſont courtes & ſans onglets. Par conſéquent il n'appartient pas aux Argus, & on peut le ranger, à plus juſte titre, au nombre des Danaïdes bigarrées. Le fond des aîles de la Figure G. eſt couleur d'acier dans quelques-uns & dans quelques-autres elle tire ſur le violet. Il eſt de* Suriname, *& ſe trouve avec les autres eſpeces qui ſe préſentent ici, dans la Collection de Mr.* C. Stoll.

Seba, Tom. IV. Tab. 33. Fig. 25, 26.

PLAAT CCLXXII.

Fig. A. Regina. De ſprieten van deze Nagt-Kapel zyn gepluimd, en de zuiger is kort. De vleugelen hebben van boven een zilverglanſigen luiſter, veel ſchooner dan de *Phal. Chryſorrhœa*, welke in Europa vry gemeen is *. De onder-

PLANCHE CCLXXII.

Fig. A. Regina. *Les antennes de cette Phaléne ſont plumacées & la trompe eſt courte. Les aîles ont en-deſſus un luſtre argenté, infiniment plus beau que la* Phal. Chryſorrhœa, *qui eſt fort commune en Europe*. Le deſſous des aîles eſt blanc,*

B
E
F
A
C
D
G
H

zyde der vleugelen is wit, maar niet glanzig. Zy behoort onder de Zydeſpinſters (*Phal. Bombic.*) en wordt in *Surinamen* gevonden, en beruſt in de Verzameling van den Heer *C. Stoll*, in het Kabinet van den Wel Ed. Heer *W. van der Meulen*, zyn twee Mannetjes van deze ſoort, welke byna de helft kleiner zyn en de ſprieten veel ſterker gepluimd of kamvormig hebben.

* *Röſel, inſ. Tom. I. Phal. 2. Tabb. 22.*

Fig. B. Mirabilis. Deze Nagt-Kapel heeft gepluimde ſprieten, en een korten, doch zeer zigtbaaren zuiger. Van onder zyn de vleugelen aan de onderranden der uitgeſneden bovenvleugels donkerbruin, met een vuilwitte vlak en ſtreep. In 't midden zyn dezelven geelagtig, 't welk allengs naar de gewrigten ligter wordt. Zy kan onder de Atlas-Uilen (*Phal. Attaci*) van den Heer *Linnæus* geplaatſt worden. Men heeft ze in *Surinamen* gevonden en van daar in de Verzameling van den Heer *C. Stoll* aangebragt.

Fig. C. D. Modeſtia. Deze kan ook onder het gezin der Nagt-Kapellen geplaatſt worden, welke de Heer *Linnæus* met de benaaminge *Phal. Attaci* heeft onderſcheiden. Zy houdt de vleugelen evengelyk Fig. B. uitgebreidt. De ſprieten zyn gepluimd en de zuiger is zeer kort. Haar woonplaats is *Surinamen.* De afbeelding derzelve, nevens de overigen

mais point luſtré. Elle appartient aux Fileuſes (Phal. Bombic.) *& ſe trouve à* Suriname. *Elle ſe trouve dans la Collection de Mr.* C. Stoll; *& au Cabinet de Mr.* W. van der Meulen *ſe conſervent deux Mâles de cette eſpece, qui ſont presque la moitié plus petits, & qui ont les aîles plus fortement plumacées ou à peigne.*

*Röſel, inſ. Tom. I. Phal. 2. Tab. 22.

Fig. B. Mirabilis. *Cette Phalène a des antennes plumacées & une trompe courte mais fort viſible. En-deſſous les aîles ſont, aux bords inférieurs des aîles ſupérieures découpées, d'un-obſcur, avec une tache & une raye d'un blanc Sale. Au milieu elles ſont jaunâtre, ce qui ſe change peu à peu, vers les jointures, en blanc. On peut la ranger parmi les* Phal. Attaci *de Mr.* Linnæus. *On l'a trouvée à* Suriname, *d'où on l'a tranſportée dans la Collection de Mr.* C. Stoll.

Fig. C. D. Modeſta. *On peut ranger celui-ci parmi les Phalénes, qui, ſelon Mr.* Linnæus, *ſe diſtinguent par le nom de* Phal. Attaci. *Elle étend ſes aîles juſtement comme la Figure B. Les antennes ſont plumacées, & la trompe eſt fort courte. Sa demeure eſt à* Suriname. *Elle eſt deſſinée, comme toutes les autres figures de cette Planche d'après les originaux, de*

op deze Plaat zig bevindende Inſecten, is ontleend naar, die welke in de laaſtgenoemde Verzameling beruſten.

Fig. E. F. Adjutrix. Heeft draadvormige ſprieten en een gekrulden zuiger. Zy houdt de vleugelen in een ruſtende ſtand Dakswyze en behoort onder de zogenaamde *Phal. Noctuæ.* Men vindtze in *Surinamen.*

Fig. G. H. Epopea. Deze behoort mede onder het laatſtgemelde gezin der Nagt-Kapellen, welke draadvormige ſprieten en een gekrulden zuiger hebben.

Zy is uit *Surinamen.*

PLAAT CCLXXIII.

Fig. A. Delia. Dit Danaüs-Kapelletje gelykt naar de *Pap. Elathea* *, maar onderſcheid zig van dezelve door dien de onderzyde der vleugelen zo wel als van boven zwavelgeel van kleur is. Het is uit *Virginiën* en beruſt in het Kabinet van den Wel Ed. Geſtr. Heer *C. van Lennep.*

* *Zie II. Deel Pl. XCIX. Fig. C. D.*

Fig. B. C. Lactucina. De Wyfjes van deze Nagt-Kapellen hebben de ſprieten minder gepluimd, en de vleugelen derzelven zyn niet zo ſterk getekend, dan het hier afgebeelde Mannetje. Wegens de gedaante ſchynt het, als of het eene Spanrups-Kapel (*Phal. Geometra*) is. Zy komt uit *Surinamen.*

la Collection ſusmentionnée.

Fig. E. F. Adjutrix. *A des antennes filiformes & une trompe roulée. Ses aîles, lorsqu'elle repoſe, ſont en forme de toict, & elle appartient aux* Phal. Noctuæ. *On la trouve à* Suriname.

Fig. G. H. Epopea. *Ce Papillon-ci appartient pareillement à la famille des Phalénes, qui ont des antennes filiformes & une trompe roulée. Il eſt de* Suriname.

PLANCHE CCLXXIII.

Fig. A. Delia. *Cette petite Danaïde reſſemble au* Pap. Elathea* *mais elle s'en diſtingue, en ce que le deſſous des aîles, auſſibien que le deſſus eſt d'une couleur jaune de ſouffre. Elle eſt de la* Virginie, *& ſe trouve au Cabinet de Mr.* C. van Lennep.

* Voyez II. Partie, Pl. XCIX. Fig. C. D.

Fig. B. C. Lactucina. *Les femelles de ces Phalénes ont des antennes moins plumacées. Leurs aîles ne ſont pas ſi fortement deſſinées, que celles du Mâle que nous repréſentons ici. En vertu de ſa forme, il ſemble être une Phaléne arpenteuſe* (Phal. Geometra). *Elle eſt de* Suriname.

F

G

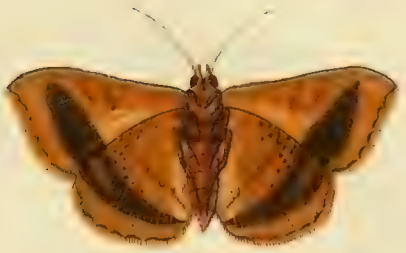

A

B

C

H

D

E

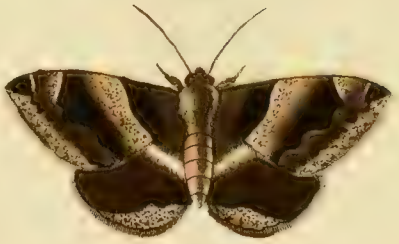

Fig. D. Cocala. Ik kenne geene Nagt-Kapel, welke zulke lange gepluimde ſprieten heeft, dan het voorwerp waarna deze afbeelding gemaakt is. Zy houdt de vleugelen in een ruſtenden ſtand dakswyze. Dezelven zyn van onder effen bruin, de zuiger is gekruld, de twee paar voorſte pooten zyn met lange hairen bezet en de agterpooten in vergelyking der grootte van 't Inſect ongemeen lang. Men vindtze in *Surinamen*, en zy beruſt in de Verzameling van den Heer *C. Stoll.*

Fig. E. Achatina. Heeft draadvormige ſprieten en een gekrulden zuiger, van onder zyn de vleugelen aſchkleurig met bruine dwarsbanden, na genoeg overeenkomſtig met Fig. G. Zy is op de Kuſt van *Coromandel* gevangen, en getekend uit het Kabinet van den Wel Ed. Geſtr. Heer *C. van Lennep.*

Sulzer, Geſch. inſ. Tab. 22. *Fig.* 4.

Fig. F. G. Archeſia. De Mannetjes van deze Nagt-Kapellen, hebben de grondkleur der vleugelen meer bleekgeel dan de Wyfjes, welker afbeelding wy hier geven. Maar de ſprieten zyn in beide Sexe draadvormig en de zuiger is gekruld. Zy woonen op de Kuſt van *Coromandel*, en beruſten nevens de volgende in het laatſt genoemde Kabinet.

Fig. D. Cocala. *Je ne connois aucune Phaléne qui ait les antennes plumacées ſi longues, que celle que nous repréſentons ici. Dans le repos elle porte les aîles en forme de toict. En-deſſous elles ſont d'un brun-ſimple. La trompe eſt roulée. Les quatre pattes antérieures ſont couvertes de poils longs, & les pattes poſtérieures ſont, en comparaiſon de la grandeur de l'Inſecte, extraordinairement longues. On la trouve à* Suriname *& elle eſt de la Collection de Mr.* C. Stoll.

Fig. E. Achatina. *A des antennes ſiliformes & une trompe roulée. En-deſſous les aîles ſont couleur de cendre, avec des bandes transverſales brunes, aſſez approchantes de la Fig. G. Il a été pris ſur la Côte de* Coromandel *& nous l'avons deſſiné d'après l'original du Cabinet de Mr.* C. van Lennep.

Sulzer, Tab. 22. Fig. 4.

Fig. F. G. Archeſia. *Les Mâles de ces Phalénes ont plus de jaune pâle dans le fond des aîles que les femelles, dont nous donnons ici la figure; mais les antennes dans les deux Sexes ſont filiformes & la trompe eſt roulée. Elles demeurent ſur la Côte de* Coromandel *& ſe trouvent avec les ſuivantes, au Cabinet ſusmentionné.*

Fig. H. Virbia. Behoort ook onder het gezin dier Nagt-Kapellen, welke draadvormige ſprieten en een gekrulden zuiger hebben. (*Phal. Noctuæ*). De onderzyde der vleugelen is aſchkleurig met bruine dwarsſtreepen, en op 't midden van ieder vleugel een bruine ſtip. Zy is van de Kuſt van *Coromandel.*

PLAAT CCLXXIV.

Fig. A. Retorta. Deze is het Wyfje van die Nagt-Kapel, welke reeds op de CXVI. Plaat by Figuur D. is afgebeeld. De ſprieten zyn draadvormig, en de zuiger is gekruld. Van onder is de grondkleur der vleugelen tegelrood, met donkerbruine golfswyze dwarsſtreepen. Zy worden op de Kuſt van *Coromandel* en op het Eiland *Java* gevonden.

Fig. B. Obſcura. Heeft draadvormige ſprieten en een gekrulden zuiger. De vleugelen hebben van onder, dezelfde grondkleur, als de bovenzyde derzelven; maar de tekening beſtaat daar bloot uit golfswyze dwarsſtreepen. Zy behoort gelyk de voorgaande onder de *Phal. Noctuæ*, en wordt op de Kuſt van *Coromandel* en in *Java* gevonden.

Fig. C. Javana. Op de onderzyde der vleugelen en het lyf, is deze Nagt-

Fig. H. Virbia. *Appartient auſſi à la famille de ces Phalénes qui ont des antennes filiformes & une trompe roulée* (Phal. Noctuæ). *Le deſſous des aîles eſt couleur de cendre, avec des bandes transverſales brunes, & ſur le milieu de chaque aîle ſe voit un point brun. Elle eſt de la Côte de* Coromandel.

PLANCHE CCLXXIV.

Fig. A. Retorta. *C'eſt la Femelle de cette Phaléne que nous avons déjà repréſentée ſur la Planche CXVI. Fig. D. Les antennes ſont filiformes & la trompe eſt roulée. En-deſſous le fond des aîles eſt d'un rouge de brique, avec des rayes transverſales ondées d'un brun obſcur. On les trouve ſur la Côte de* Coromandel *& dans l'Isle de* Java.

Fig. B. Obſcura. *A des antennes filiformes & une trompe roulée. Les aîles en-deſſous ont le même fond que celles en-deſſus; mais le deſſein y conſiſte uniquement en rayes transverſales ondées. Celui-ci, comme le précédent, appartient aux* Phal. Noctuæ *& ſe trouve ſur la Côte de* Coromandel *& dans l'Iſle de* Java.

Fig. C. Javana. *Le deſſous des aîles & du Corps de cette Phaléne eſt d'un jaune*

C

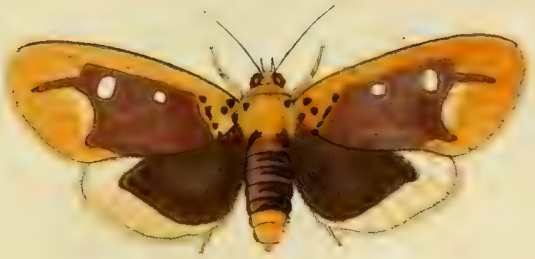

D

A

B

E

F

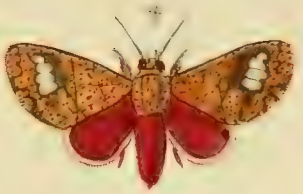

Kapel bleekgeel. De bruinagtige vlak op ieder vleugel ſchynt daar een weinig door. De ſprieten heeft zy draadvormig, en den zuiger gekruld. Zy is op het Eiland *Java* te *Samarang* gevonden.

pâle. La tache brunâtre de chaque aîle y perce un peu. Ses antennes ſont filiformes & ſa trompe eſt roulée. On l'a trouvée dans l'Isle de Java, *à* Samarang.

Fig. D. Luminoſa. Deze ſierlyk getekende Nagt-Kapel, heeft op de bovenvleugels een ſchoonen paarſchen weerſchyn, en van onder zyn de vleugelen in de grondkleur ligtbruin, met drie golfswyze dwarsſtreepen, op ieder ondervleugel is in 't midden derzelven een zwart ronde vlak, naar de onderranden een donkerbruine ſtreep, waar onder drie witte vlakken geplaatſt zyn. De ſprieten zyn draadvormig, en de zuiger is gekruld. Men heeft ze op *Java* te *Samarang* ontdekt.

Fig. D. Luminoſa. *Cette Phalêne, d'un deſſein ſuperbe, a ſur les aîles ſupérieures un beau chatoyant violet, & en-deſſous le fond des aîles eſt d'un brun-clair, avec trois rayes transverſales ondées. Il y a ſur le milieu de chaque aîle inférieure une tache noire ronde; vers les bords inférieurs ſe voit une raye d'un brun-obſcur, au-deſſous de laquelle ſe trouvent trois taches blanches. Les antennes ſont filiformes & la trompe eſt roulée. On l'a trouvée dans l'Isle de* Java, *à* Samarang.

Fig. E. Circe. Deze is het Wyfje van Figuur D. op Plaat CCLXIII. De witte vlak op de bovenvleugels is doorſchynend en de bruine grond heeft een purperkleurigen en op de ondervleugels een donkerblaauwen weerſchyn. De ſprieten zyn gepluimd, daar die van de Mannetjes met hairen bezet zyn, doch de zuiger is in beide Sexen zeer zigtbaar. Men vindtze in *Suriname.*

Fig. E. Circe. *C'eſt la Femelle de la Fig. D. Planche CCLXIII. La tache blanche des aîles ſupérieures eſt tranſparente, & le fond brun y a un chatoyant tirant ſur le violet, & ſur les aîles inférieures un reflet bleu-obſcur. Les antennes ne ſont point plumacées, tandis que celles des Mâles ſont couvertes de poil, mais la trompe eſt fort viſible dans les deux Sexes. On la trouve à* Suriname.

Fig. F. Nitida. Dit fraaye Nagt-Kapelletje, heeft op ieder bovenvleugel

Fig. F. Nitida. *Sur chaque aîle ſupérieure de cette belle petite Phalêne ſe*

vier naaſt elkander geplaatſte witte doorſchynende vlakken, van onder is het lyf, de pooten en de vleugelen rooſenrood. De ſprieten zyn draadvormig, en de zuiger gekruld. Haar vaderland is *Surinamen* en beruſt nevens alle de op deze Plaat afgebeelde Nagt-Kapellen in de Verzameling van den Heer *C. Stoll.*

PLAAT CCLXXV.

Fig. A. Nitocris. De ſprieten zyn draadvormig, de pooten zyn zeer lang, de bleeke of vuilgroene grondkleur der vleugelen is glanzig. Van onder zyn de vleugelen effen bleekgroen, zonder verdere tekening. Wegens de gedaante der dunne vleugelen, zou deze Nagt-Kapel onder de *Phal. Pyralis* van den Heer *Linnæus* kunnen geſchaard worden. Men vindtze in *Surinamen* en is met alle de overige op deze Plaat afgebeelde Inſecten getekend uit het Kabinet van den Wel Ed. Geſtr. Heer *C. van Lennep.*

Fig. B. Timais. Deze Nagt-Kapel heeft draadvormige ſprieten en een gekrulden zuiger, de onderzyde der vleugelen is eveneens gekleurd als de ondervleugels van boven. Zy is op de Kuſt van *Coromandel* gevangen.

Fig. C. Titea. De ſprieten van deze

voyent quatre taches blanches transparentes, l'une à Côté de l'autre. En-deſſous le corps, les pattes & les aîles ſont couleur de roſe. Les antennes ſont filiformes & la trompe eſt roulée. Sa patrie eſt à Suriname, *& elle ſe trouve avec tous les autres Papillons de cette Planche; dans la Collection de Mr.* C. Stoll.

PLANCHE CCLXXV.

Fig. A. Nitocris. *Les antennes ſont filiformes. Les pattes ſont fort longues. Le fond pale ou d'un vert ſale des aîles eſt luiſant. En-deſſous les aîles ſont d'un verd pale ſimple, ſans aucun deſſein. A cauſe de la forme des aîles minces, on pourroit placer cette Phalène parmi les* Phal. Pyralis *de Mr.* Linnæus. *On la trouve à* Suriname, *& elle eſt deſſinée avec tous les autres Inſectes de cette Planche, d'après ceux qui ſe trouvent au Cabinet de Mr.* C. van Lennep.

Fig. B. Timais. *Cette Phalène a des antennes filiformes & une trompe roulée. Le deſſous les aîles porte la même couleur que le deſſus des aîles inférieures. On l'a priſe ſur la Côte de* Coromandel.

Fig. C. Titea. *Les antennes de cette*

A

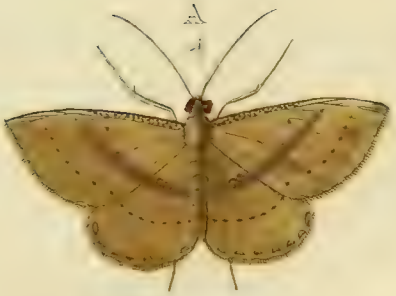

B

C

D

E

F

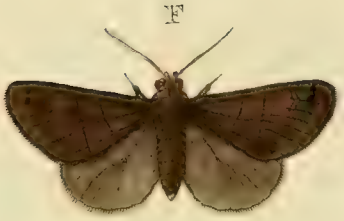

G

H

Spanrups-Kapel zyn ſterk gepluimd, en van onder hebben de vleugelen een aſchgraauwe kleur, met bruinagtige dwarsſtreepen en ſtippen. Men heeft ze ontdekt in *Virginiën.*

Phaléne arpenteuſe ſont fortement plumacées; au-deſſous des aîles elles ont une couleur de gris de cendre, avec des bandes transverſales & des points brunâtres. On l'a découverte dans la Virginie.

Fig. D. Oroſia. Behoort mede onder het gezin der Nagt-Kapellen, welker ſprieten draadvormig zyn, en een gekrulden zuiger hebben. De vleugelen zyn aan de onderzyde geel met bruine randen. Zy worden op de Kuſt van *Coromandel* gevonden.

Fig. D. Oroſia. *Appartient auſſi à la famille des Phalénes, dont les antennes ſont filiformes, & qui ont une trompe roulée. Les aîles en-deſſous ſont jaunes & les bords bruns. On les trouve ſur la Côte de* Coromandel.

Fig. E. Erechtea. De ſprieten van deze Nagt-Kapel zyn ook draadvormig, en de zuiger is gekruld. Van onder is de kleur der vleugelen donker aſchkleurig met flaauwe dwarsbanden en ſtreepen. Zy is uit de *Virginiën.*

Fig. E. Erechtea. *Les antennes de cette Phaléne ſont pareillement filiformes & la trompe eſt roulée. En-deſſous la couleur des aîles eſt d'un gris de cendre obſcur, avec des bandes transverſales & des rayes foibles. De la* Virginie.

Fig. F. Spadix. De vleugelen hebben van onder de zelfde kleur als de ondervleugels van boven. Wegens de draadvormige ſprieten en den gekrulden zuiger behoort zy gelyk de twee voorgaande, en Fig. B. onder de *Phal. Noctuæ* van den Heer *Linnæus.* Haar woonplaats is in *Virginiën.*

Fig. F. Spadix. *En-deſſous les aîles ont la même couleur qui ſe trouve ſur le deſſus des aîles inférieures. A cauſe des antennes filiformes & de la trompe roulée, il appartient, comme les deux précédens & la figure B. aux* Phal. Noctuæ *de Mr.* Linnæus. *Sa demeure eſt la* Virginie.

Fig. G. Virginiaria. Deze Spanrups-Kapel heeft de onderzyde der vleugelen aſchkleurig en met bruinagtige ſtippen be-

Fig. G. Virginiaria. *Cette Phaléne arpenteuſe a le deſſous des aîles d'un gris de cendre, & couvert de points brunâ-*

zit. De hier afgebeelde is een Wyfje en heeft de ſprieten draadvormig. Doch het is waarſchynlyk dat de Mannetjes dezelven gepluimd hebben. Uit het genoemde Landſchap.

tres. Notre figure repréſente une femelle, qui a des antennes filiformes; mais il eſt apparent que les Mâles les ont plumacées. Elle eſt du païs ſusmentionné.

Fig. H. Idonea. Heeft gepluimde ſprieten, doch egter een gekrulden zuiger. De witte of Paarſchkleurige vlak op het midden der ondervleugels is doorſchynend. Van onder is het lyf en de pooten ligtbruin, maar de vleugelen witagtig en glanzig. Zy kan onder de Zydeſpinſters (*Phal. Bomb.*) geplaatſt worden. Men heeftze in Noord *Amerika* te *Nieuw-York* gevonden.

Fig. H. Idonea. *A des antennes plumacées, & cependant une trompe roulée. La tache blanche couleur de violet ſur le milieu des aîles inférieures, eſt transparente. En-deſſous le corps & les pattes ſont d'un brun clair, mais les aîles ſont blanchâtres & luiſantes. On peut la placer parmi les Fileuſes* (Phal.Bomb.) *On l'a priſe dans l'*Amérique *ſeptentrionale, à la* Nouvelle-York.

PLAAT CCLXXVI.

PLANCHE CCLXXVI.

Fig. A. Uxoria. Deze Nagt-Kapel heeft draadvormige ſprieten, en een gekrulden zuiger. Van onder is het lyf, de pooten en de vleugelen bruin van kleur, op de ondervleugels alleen is een langwerpige donkergeele vlak. Zy is uit *Surinamen* en beruſt nevens alle op deze Plaat afgebeelde Inſecten in de Verzameling van den Heer *C. Stoll.*

Fig. A. Uxoria. *Cette Phalêne a des antennes filiformes & une trompe roulée. En-deſſous le corps, les pattes & les aîles ſont d'une couleur brune; ſur les aîles inférieures ſeulement ſe trouve une tache oblongue d'un jaune obſcur. Elle eſt de* Suriname *& ſe trouve avec tous les Inſectes de cette Planche dans la Collection de Mr.* C. Stoll.

Fig. B. Soror. Komt wegens de ſprieten en zuiger met Figuur A. overeen, maar verſchilt alleen maar in tekening op de bovenzyde der vleugelen, doch van

Fig. B. Soror. *Reſſemble par les antennes & la trompe à la Figure A. mais elle en differe uniquement par le deſſein du deſſus des aîles, quoiqu'en-deſſous elle ſoit*

A

B

F

G

C

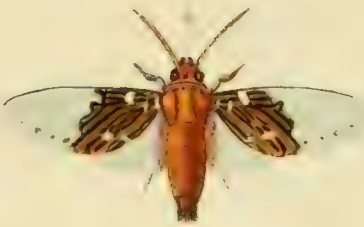

D

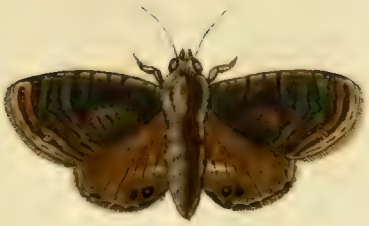

E

onderen is zy gelyk de gemelde bruin, en op de ondervleugels is een donkergeele vlak. Zy is uit *Surinamen.*

brune, comme la ſuſmentionnée, & ſur les aîles inférieures ſe trouve une tache d'un jaune-obſcur. Elle eſt de Suriname.

Fig. C. Vitrea. Heeft de ſprieten met korte hairen bezet, en een kleinen, egter zigtbaren zuiger. De helft der bovenvleugels en de geheele ondervleugels, zo verre die een witte kleur hebben, zyn doorſchynend. Het lyf is wederzyds met donkergeele hairen bedekt. Van onder zyn de vleugelen niet onderſcheiden met de bovenzyde derzelven. Zy is uit *Surinamen.*

Fig. C. Vitrea. *Les antennes ſont garnies d'un poil menu, & elle a une trompe petite mais viſible. La moitié des aîles ſupérieures & les aîles inférieures entieres, en-tant qu'elles ont une couleur blanche, ſont transparentes. Le corps eſt couvert de part & d'autre d'un poil jaune-obſcur. Le deſſous des aîles ne differe point du deſſus. Elle eſt de* Suriname.

Fig. D. Ocellata. De ſprieten van deze Nagt-Kapel zyn draadvormig en de zuiger is gekruld, op de ondervleugels aan den agterrand zyn twee oogswyze vlakjes, in welken een wit blinkend ſtipje geplaatſt is. Van onder zyn de vleugelen in de grondkleur aſchkleurig, op ieder een ſlangswyze donkerbruine ſtreep, op 't midden derzelven één dergelyke ſtip en aan de onderranden bruin gevlakt.

Fig. D. Ocellata. *Les antennes de cette Phalène ſont filiformes & la trompe eſt roulée. Sur les aîles inférieures, vers le bord poſtérieur, ſe trouvent deux petites taches oeillées, dans leſquelles ſe voit un petit point blanc luiſant. Le fond du deſſous des aîles eſt d'un gris de cendre, & il y a ſur chacune une raye d'un brun obſcur en forme de ſerpent; ſur leur milieu un point ſemblable, & vers les bords inférieurs elles ſont tachetées de brun.*

Fig. E. Ocellata. Deze is het Mannetje van Fig. D. De bovenvleugels alleen verſchillen in tekening en grondkleur met het Wyfje, maar voor 't overige is de onderzyde der vleugelen niet met de

Fig. E. Ocellata. *C'eſt le Mâle de la figure D. Les aîles ſupérieures varient ſeulement dans le deſſein & dans le fond de la femelle; mais pour le reſte le deſſous des aîles ne differe en rien de la premie-*

gemelde onderſcheiden. Men vindze in *Surinamen.*

Fig. F. Polita. Deze ſpanrups-Kapel (*Phal. Geomet.*) heeft op de vleugelen, een weêrſchyn, gelykende naar die van 't paarlemoer. Naaſt den geelen dwarsband, loopt over de vier vleugelen een goudglanſige ſtreep, welke op de ondervleugels verdubbeld, en twee diergelyke ſtreepen ziet men ook aan de buitenranden der bovenvleugels naby de tippen derzelven. Van onder zyn de vleugelen met het lyf bleek aſchkleurig, zonder eenige tekening. De ſprieten heeft dit Inſect draadvormig. Men vindt ze in *Surinamen.*

re. On le trouve à Suriname.

Fig. F. Polita. *Il y a ſur les aîles de cette Arpenteuſe* (Phal. Geomet.) *un chatoyant, reſſemblant à celui du Nacre de perle. A Côté de la bande transverſale jaune qui s'étend ſur les quatre aîles, ſe voit une raye d'un luſtre doré, qui ſe double ſur les aîles inférieures; & on apperçoit auſſi deux rayes ſemblables aux bords extérieurs des aîles ſupérieures, vers leurs extrémités. En-deſſous les aîles & le corps ſont d'un gris de cendre pâle, ſans aucun deſſein. Les antennes de cet Inſecte ſont filiformes. Elle eſt de* Suriname.

Fig. G. Erota. Behoort ook onder de Spanrups-Kapellen, en beyde zyden der vleugelen zyn eveneens gekleurd, behalven dat de blaauwe glanzige ſtreep aan de onderranden der agtervleugels, op de onderzyde ontbreekt. Men vindtze in *Surinamen.*

Fig. G. Erota. *Appartient auſſi aux Phalènes arpenteuſes, & les deux ſurfaces des aîles portent la même couleur, à l'exception que la raye bleue luiſante, aux bords inférieurs des aîles poſtérieures, ſur le deſſous, ne ſe trouve point. Elle eſt de* Suriname.

A
C
D
B

PLAAT CCLXXVII.

Fig. A. B. Severus. Deze Kapel heeft veele overeenkomſt met den *Pap. Helenus*, welke in het Tweede Deel op Plaat CLIII. Fig. A. B. is afgebeeld. Egter zyn dezelve twee byzondere ſoorten: want de gemelde *Helenus* heeft in beide Sexe, de witten vlak op de bovenvleugels altoos even groot, daar in tegendeel in de Mannetjes van dezen die gemelden vlak den geheelen ondervleugel aan de bovenzyde beſlaat. Van onder verſchilt mede de tekening van dien genoemden vlak, als zynde verdeelt in zeven onderſcheiden vlakken, welke allengs naar de binnenranden kleiner worden; ook is onder ieder derzelven een blaauwe halvemaans-wyze vlak geplaatſt, welke uit glinſterende ſchubbetjes beſtaan. Zy worden op het Molukkiſche Eiland *Amboina* gevonden, en beruſt in de Verzameling van den Heer *C. Stoll.*

Seba, Schatk. Tom. IV. Tab. 46. *Fig.* 17, 18.

Fig. C. D. Tullus. Volgens de verdeeling van den Heer *Linnæus*, behoort deze zwarte Kapel onder deszelfs Trojaanſche-Ridders, ten minſten heeft zy alle de daar toe opgegeven kenmer-

PLANCHE CCLXXVII.

Fig. A. B. Severus. *Ce Papillon a beaucoup de rapport avec le* Pap. Helenus, *que nous avons repréſenté dans la ſeconde Partie, Planche CLIII. Fig. A. B. Ce ſont cependant deux Eſpeces variées, car la tache blanche ſur les aîles ſupérieures du dit* Helenus, *eſt également grande dans les deux Sexes, tandis que dans les Mâles de celui-ci, cette tache occupe la ſurface ſupérieure entiere de l'aîle inférieure. En-deſſous le deſſein de laditte tache varie pareillement, comme étant partagée en ſept taches différentes, qui diminuent peu à peu vers les bords inférieurs. Il ſe trouve auſſi au deſſous de chacune une tache bleue en forme de demi-lune, compoſée de petites écailles luiſantes. On les trouve dans l'Isle Moluque d'*Amboine, *& ils ſont de la Collection de Mr.* C. Stoll.

Seba, Tom. IV. Tab. 46. Fig. 17, 18.

Fig. C. D. Tullus. *D'après la diviſion ſyſtématique de Mr.* Linnæus *ce Papillon noir appartient à ſes Chevaliers-Troyens; du moins on trouve dans celui-ci tous les caracteres diſtinctifs, indiqués*

ken, te weten: zwarte vleugelen, de bovenſte langwerpig, de borſt met bloedroode vlakken enz. De vlakken welke op de bovenzyde der ondervleugels geplaatſt zyn, hebben niet in allen die hooge Carmouzynkleur gelyk deze, maar zyn in ſommige Fermilioenrood. Doch van onder zyn gemeenlyk dezelven met donker-roozenrood gevlakt. Zy woonen in *Surinamen.*

par cet Auteur; ſavoir des aîles noires, les ſupérieures oblongues, la poitrine avec des taches rouges incarnat, &c. Les taches qui ſe voyent ſur le deſſus des aîles inférieures, n'ont point, dans tous ces Papillons, cette couleur forte cramoiſi comme celui-ci, mais elles ſont dans dans quelques uns d'un rouge de vermilion, tandis qu'en-deſſous elles ſont ordinairement tachetées d'un rouge de roſe foncé. Ils ſont de Suriname.

PLAAT CCLXXVIII.

Fig. A. B. Severus. Deze is het Wyfje van Fig. A. op de voorgaande Plaat. De tekening van de witte vlakken aan beide zyden der ondervleugels is niet alleen onderſcheiden met die van 't Mannetje, maar ook de geele halvemaanswyze vlakken aan de onderranden derzelven. Men kan deze Pagie met even zo veel recht als den *Pap. Helenus* onder de Trojaanſche Ridder-Kapellen plaatſen. De afbeelding is ontleend naar één, uit het Kabinet van Mevrouwe *J. J. Chatelain* geb. *Smith.*

Seba, Schatk. Tom. IV. Tab. 45. *Fig.* 7. 8.

Fig. C. D. Panthonus. Op het midden van den zwarten grond der vleuge-

PLANCHE CCLXXVIII.

Fig. A. B. Severus. *C'eſt la femelle de la Fig. A. de la Planche précédente. Le deſſein des taches blanches des deux ſurfaces des aîles inférieures differe non-ſeulement de celui du Mâle, mais auſſi les taches jaunes en forme de demi-lune, vers leurs bords inférieurs. On peut placer ce Page, à auſſi juſte titre que le* Pap. Helenus, *parmi les Chevaliers-Troyens. Celui-ci eſt emprunté du Cabinet de Madame* J. J. Catelain, *née* Smith.

Seba, Tom. IV. Tab. 45. Fig. 7. 8.

Fig. C. D. Panthonus. *Sur le milieu du fond noir des aîles de la Fig. C. do-*

A
B
C
D

A
B
E
F
C
D

len by Fig. C. heerſcht een donkerblaauwe weerſchyn welke naar de tippen der bovenvleugels eindigt, alwaar dezelve donker of zwartagtig bruin zyn. Van onder is de borſt wederzyds met vier bloedroode vlakken geſierd, de grond der vleugelen is bruin en de ondervleugels ieder met zes bleeke Carmouzynroode vlakken, daar in tegendeel die op de bovenzyde donker of bloedrood zyn. Haar vaderland is *Surinamen.*

mine un chatoyant bleu-obſcur, qui finit vers les pointes des aîles ſupérieures, qui y ſont obſcures ou d'un brun noirâtre. En-deſſous la Poitrine eſt ornée de part & d'autre de quatre taches rouges incarnates. Le fond des aîles eſt brun, & les aîles inférieures ont chacune ſix taches d'un rouge Cramoiſi Pâle, tandis que celles du deſſus ſont d'un rouge incarnat. Il demeure à Suriname.

PLAAT CCLXXIX.

Fig. A. B. Aeneas. Deze is het Mannetje van de volgende Fig. C. D. De groene vlak op de bovenvleugels by Fig. A. is glanzig, maar de drie kleinen welke eene blaauwagtige kleur hebben, zyn dof en zonder eenigen glans. Op de ondervleugels is een roode vlak, welke voor het grootſte gedeelte donkerrood, doch naar de onderranden ſchoon Carmouzynkleurig is, en die zelfde gevingerde gedaante (*Macula Palmata* zegt de Heer *Linnæus*) heeft gelyk die van 't Wyfje. Men vindt deze ſoort in *Surinamen*, alwaar dezelve niet ongemeen is. Maar of zy wel oit in *Aſia* gevonden zyn, gelyk de Heer *Linnæus* wil, daar aan zou men met reden kunnen twyfelen.

PLANCHE CCLXXIX.

Fig. A. B. Aeneas. *C'eſt ici le Mâle de la figure ſuivante C. D. La tache verte des aîles ſupérieures, Fig. A. eſt luiſante, mais les trois petites, qui ont une couleur bleuâtre, ſont pales & ſans aucun éclat. Il y a ſur les aîles inférieures, une tache rouge, qui eſt pour la plus grande partie d'un rouge obſcur, mais vers les bords inférieurs d'un beau Cramoiſii, & qui a ſelon Mr.* Linnæus *la forme d'une patte* (Macula Palmata) *comme celle de la Femelle. Cette Eſpece ſe trouve à* Suriname, *où elle n'eſt pas fort rare; mais on pourroit douter fort, ſi elle a été jamais trouvée en* Aſie, *à ce que prétend Mr.* Linnæus.

Seba, Schatk. Tom. IV. Tab. 7. Fig. 25. 27.

Fig. C. D. Aeneas. Heeft maar een groenen glanſigen vlak op de bovenvleugels, zonder die kleine vlakken welke aan de Mannetjes op beide zyden der vleugelen te zien zyn. De zoom aan de agterranden der ondervleugels is wit, daar in tegendeel die van Fig. A. rood is. De grond der vleugelen is in beide Sexe fluweelagtig zwart, met een donkeren naar het groene hellende weerſchyn. Zy behooren onder de Trojaanſche Ridder-Kapellen en worden in *Surinamen* gevonden.

Linn. Syſt. Nat. pag. 747. n. 16. Pap. Eq. Trojan. Röſel, inſ. Tom. IV. Tab. 2. Fig. 2.

Fig. E. F. Ismare. Deze Kapel behoort onder de ongeöogde Nimphen. (*Pap. Nymph. Phalerat.*) Zy heeft maar vier pooten om mede te loopen, zynde de twee voorſte kort en zonder nagels. De Wyfjes hebben de bovenvleugels breeder en naar de tippen ronder dan het hier afgebeelde Mannetje. Zy is op het Molukkiſche Eiland *Amboina* gevangen, en beruſt thans in het Kabinet van Mevrouwe *J. J. Chatelain* geb. *Smith*.

Seba, Tom. IV. Tab. 7. Fig. 25. 27.

Fig. C. D. Aeneas. *N'a qu'une tache verte luiſante ſur les aîles ſupérieures, ſans ces petites taches qui ſe voyent ſur les deux ſurfaces des aîles des Mâles. La bordée vers les bords poſtérieurs des aîles inférieures eſt blanche, tandis que celle de la Figure A. eſt rouge. Le fond des aîles dans les deux Sexes eſt d'un noir de velours, avec un chatoyant obſcur, tirant ſur le vert. Ils appartiennent aux Chevaliers Troyens & ſe trouvent à* Suriname.

Linn. Syſt. Nat. pag. 747. n. 16. Pap. Eq. Trojan. Röſel, inſ. Tom. IV. Tab. 2. Fig. 2.

Fig. E. F. Ismare. *Ce Papillon appartient aux Nimphes aveugles* (Pap. Nymph. Phalerat.) *Il n'a que quatre pattes Ambulantes; les deux antérieures étant courtes & ſans onglets. Les aîles ſupérieures des Femelles ſont plus larges & vers les pointes plus rondes que celles du Mâle que nous repréſentons ici. Il a été pris dans l'Iſle Molucque d'*Amboine *& ſe trouve au Cabinet de Madame* J. J. Chatelain, *née* Smith.

C
D
A
B
E
F

PLAAT CCLXXX.

Fig. A. B. Juliana. Deze Kapel behoort onder de geöogde Nimphen (*Pap. Nymph. Gemmat.*) en dierhalven onder de vierpootigen. Op de ondervleugels by Fig. A. is een flaauwe groenagtige weerſchyn, de onderzyde der vleugelen is een weinig glanzig. Voor 't overige maakt de aartige mengeling der kleuren, waarmede beide zyden der vleugelen geſiert zyn, deze voor als nog in de Nederlandſche Kabinetten zeldzame Kapel, eene der aanzienelykſten welke my van dit Gezin zyn voorgekomen. Zy is op het Eiland *Amboina* gevangen, en my ter afbeelding medegebeeld uit het Kabinet van Zyne Doorl. Hoogheid den Heere *Prince van Orange en Naſſau.*

Fig. C. Euritea. Heeft de vleugelen zeer dun en doorſchynend. Van onder is de geele kleur een weinig bleeker dan in de afbeelding. Zy behoort onder het gezin der geſtrekte of Parnas-Kapellen (*Pap. Helicon.*) en gebruikt maar vier pooten om mede te loopen. Men heeft ze in *Surinamen* gevonden, en beruſt nevens de twee volgende ſoorten in het Kabinet van den Hoog Welgeb. Heere Baron *Rengers.*

Fig. D. Eumelia. Deze aan beide zyden der vleugelen, eveneens gekleur-

PLANCHE CCLXXX.

Fig. A. B. Juliana. *Ce Papillon appartient aux Nymphes à yeux* (Pap. Nymph. Gemmat.) *& par conſéquent aux tétrapedes. Il y a ſur les aîles inférieures, Fig. A. un chatoyant verdâtre foible; le deſſous des aîles eſt un peu luiſant. D'ailleurs le beau melange des couleurs, dont les deux ſurfaces des aîles ſont ornées, fait de ce Papillon, qui eſt encore extrêmement rare dans les Cabinets de nos Provinces, un des plus magnifiques que j'aie vu jusqu'ici dans cette Famille. Il a été pris dans l'Iſle d'*Amboine, *& on me l'a prêté pour le faire deſſiner, du Cabinet de Son Alteſſe Séréniſſime, Monſeigneur le* Prince d'Orange & de Naſſau.

Fig. C. Euritea. *Ses aîles ſont fort minces & tranſparentes. En-deſſous la couleur jaune eſt un peu plus Pâle que dans la Figure. Il appartient aux Muſes* (Pap. Helicon.) *& n'a que quatre pattes ambulantes. Il a été pris à* Suriname *& ſe trouve avec les deux Eſpeces ſuivantes, au Cabinet de Son Excellence Mr. le Baron* Rengers.

Fig. D. Eumelia. *Ce Papillon tétrapede, dont les deux ſurfaces des aîles ont*

de vierpootige Parnas-Kapel, wordt mede in *Surinamen* gevonden.

Fig. E. F. Flegyas. Is een zespootig Kapel, en kan wegens de tekening der vleugelen onder de Argus-Kapelletjes geplaatst worden. Zy is uit *China.*

PLAAT CCLXXXI.

Fig. A. B. Anna. Op het midden der vleugelen by Fig. A. is een ſchoone donkerblaauwe weerſchyn, welke naar maate men de Kapel naar 't licht keert, zig meer of minder vertoont. By Fig. B. praalen de ondervleugels, nevens de tippen der voorſten met een bleek-paarſchen weerſchyn, 't welk gevoegd by de oogswyze vlakken aan dezelve een ſchoon aanzien geeft. Zy is een vierpootige en geöogde Nimph-Kapel, welke in *Surinamen* is gevangen, doch thans beruſt in het Kabinet van den Wel Ed. Heer *W. van der Meulen.*

Fig. C. D. Egiſta. Behoort ook onder de geöogde Nimphen en vierpootige Kapellen. Over de geheele oppervlakte der vleugelen by Fig. D. is een bleeke purper kleurige weerſchyn en de witte vlakjes zyn glanſig. Zy is van *Amboina* en ter afbeelding gegeven, uit het Kabinet van Mevrouwe *J. J. Chatelain* geb. *Smith.*

la même couleur, ſe trouve pareillement à Suriname.

Fig. E. Flegyas. *Eſt un Papillon à ſix pieds, & peut ſe placer, à cauſe du deſſein des aîles, parmi les petits Argus. Il eſt de la* Chine.

PLANCHE CCLXXXI.

Fig. A. B. Anna. *Il ſe trouve ſur la partie intermédiaire des aîles de la Fig. A. un beau reflet bleu-obſcur, qui, à proportion que l'on tourne le Papillon vers la lumiere, ſe preſente plus ou moins. Dans la Figure B. les aîles inférieures, & les pointes des antérieures brillent d'un chatoyant violet-pâle, ce qui, joint aux taches oeillées, donne le plus bel éclat à ce Papillon. C'eſt une Nymphe tétrapede & à yeux, qui a été priſe à* Suriname, *mais qui ſe trouve maintenant au riche Cabinet de Mr.* W. van der Meulen.

Fig. C. D. Egiſta. *Appartient pareillement aux Nymphes à yeux & tétrapedes. Sur la ſurface entiere des aîles de la Figure D. ſe repand un chatoyant pale de pourpre, & les petites taches blanches ſont luiſantes. Elle eſt d'*Amboine *& on l'a deſſiné d'après celle qui ſe trouve au Cabinet de Madame* J. J. Chatelain, *née* Smith.

A

B

C

D

E

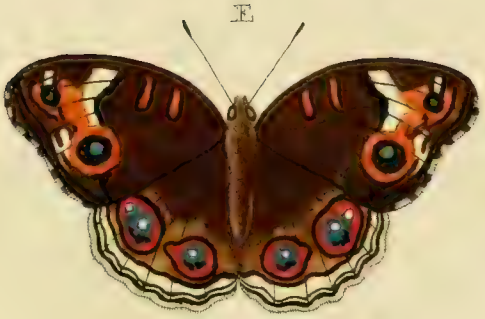

F

C

D

E

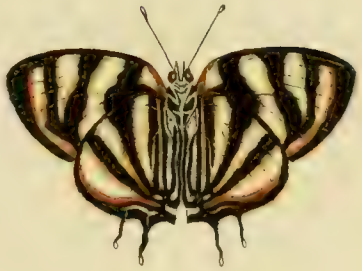

F

G

H

A

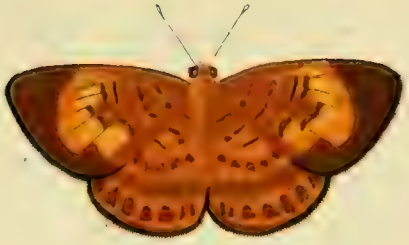

B

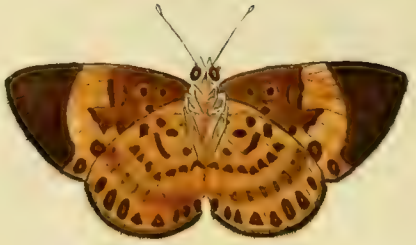

Fig. E. F. Orithya. Deze is eene verſcheidenheid van die Kapellen, welke in het Eerſte Deel op de XIX. Plaat, Fig. C. D. en Plaat XXXII. Fig. E. F. zyn afgebeeld. De tekening der oogswyze vlakken aan beide zyden der vleugelen onderſcheid deze het meeſtendeel van die gemelde, doch de grondtekening komt nagenoeg met de onderzyde der laatſtgenoemde overeen; er is nog een derde verſcheidenheid, welke op de Kuſt van *Coromandel* gevonden wordt die veel kleiner is, en welker afbeelding wy in't volgende Vierde en laatſte Deel van dit Werk zullen geven. Men kan deze de *Amboinſche Orithya* noemen, dewyl ze op dat Eiland is gevangen. Zy beruſt in de Verzameling van den Heer *C. Stoll.*

Seba, Schatk. Tom. IV. Tab. 5. *Fig.* 13. 14.

Fig. E. F. Orithya. *Celui-ci eſt une Eſpece variée des Papillons que nous avons repréſentés dans la Partie I. Planches XIX. Fig. C. D. & XXXII. Fig. E. F. Le deſſein des taches oeillées ſur les deux ſurfaces des aîles, diſtingue celui-ci de la plus grande partie des ſusdits, mais le deſſein du fond reſſemble aſſez à la ſurface inférieure de la derniere. Il y a encore une troiſieme variété, qui ſe trouve ſur la Côte de* Coromandel, *qui eſt de beaucoup plus petite, & que nous repréſenterons dans la Partie ſuivante quatrieme & derniere de cet Ouvrage. On peut donner à celui-ci le nom d'*Orithya d'Amboine, *puisqu'il a été pris dans cette Isle. Il ſe trouve dans la Collection de Mr.* C. Stoll.

Seba, Tom. IV. Tab. 5. Fig. 13. 14.

PLAAT CCLXXXII.

Fig. A. B. Oreſtes. Dit Kapelletje kan onder de Argusjes geplaatſt worden, het wordt in *Surinamen* gevonden.

Fig. C. D. Palegon. Behoort onder de Baſtert-Pagies (*Pap. Pleb. Rural.*) van *Linnæus.* En woondt aan de *Sierra Leona* op de Goudkuſt van *Afrika.*

Fig. E. Silenus. De bovenzyde van deze Baſtert-Pagie, is op 't midden der

PLANCHE CCLXXXII.

Fig. A. B. Oreſtes. *Ce petit Papillon peut ſe ranger parmi les Argus. On le trouve à* Surinamen.

Fig. C. D. Palegon. *Appartient aux petits Porte-Queues* (Pap. Pleb. rural.) *& habite la* Sierra Leona, *ſur la Côte d'or de l'*Afrique.

Fig. E. Silenus. *Le deſſus de ce petit Porte-Queue eſt bleu ſur la partie interme-*

vleugelen blaauw doch zonder glans, en de randen zwart. De Mannetjes egter hebben de vleugels op gemelde zyde hemelschblaauw en satynagtig glanzig, en zyn gemeenlyk omtrent een derde gedeelte kleiner dan het hier afgebeelde Wyfje, 't welk in eenige opzigt gelykt naar den *Pap. Battus*, maar daar loopen de bruine bandswyze streepen regt, daar dezelven hier geboogen zyn. Men vindtze in *Surinamen.*

Fig. F. G. Micylus. Is ook een Bastert-Pagie welke op de Goud-Kust van *Afrika* aan de *Sierra Leona* wordt gevonden.

Fig. H. Larydas. Heeft de bovenzyde der vleugelen blaauwagtig wit, de randen derzelven ligtbruin en behoort onder het gezin der voorgaande, en is ook op de laatstgenoemde Kust gevangen.

PLAAT CCLXXXIII.

Fig. A. B. Astylos. De witte vlakken op de bovenvleugels van deze Dikkop-Kapel (*Pap. Pleb. Urbicol.*) zyn doorschynend. Op de ondervleugels by Fig. B. ziet men eenige vlakken, welke uit bleekblaauwe en bruine schubbetjes bestaan. Men vindtze in *Surinamen* en berust nevens de overigen op deze Plaat afgebeelde Kapellen in de Verzameling van den Heer *C. Stoll.*

diaire des aîles, mais sans éclat, & vers les bords elles sont noires. Les Mâles cependant ont les aîles sur ladite surface d'un bleu celeste & d'un lustre satiné, & ils sont ordinairement d'un tiers plus petits que la Femelle que nous représentons ici, qui ressemble en quelque sorte au Pap. Battus *dans lequel les rayes brunes en forme de bandes vont en droite ligne, tandis qu'ici elles sont en forme d'arc. On les trouve à* Suriname.

Fig. F. G. Micylus. *Est pareillement un petit Porte-queue, qui se trouve sur la Côte d'or de l'*Afrique, *à la* Sierra Leona.

Fig. H. Larydas. *Le dessus des aîles est d'un blanc bleuâtre, les bords en sont d'un clair, & celui-ci appartient à la famille précédente, & a été prise sur la ditte Côte.*

PLANCHE CCLXXXIII.

Fig. A. B. Astylos. *Les taches blanches des aîles supérieures de ce Plebeien noble* (Pap. Pleb. Urbicol.) *sont transparentes. On voit sur les aîles inférieures de la Fig. B. quelques taches composées de petites écailles d'un bleu pâle & brunes. On le trouve à* Suriname *& celui-ci avec tous les autres Papillons de cette Planche, sont de la Collection de Mr.* C. Stoll.

A
B
C
D
E
F
G

Fig. C. D. Broteas. In de bruine grondkleur is deze Dikkop weinig onderſcheiden van den naaſtvoorgaande, doch de witte doorſchynende vlakken op de bovenvleugels verſchillen niet alleen in tekening, maar bovendien is het lyf en 't grootſte gedeelte der ondervleugels, van boven met lange grysagtige hairen bedekt, en de onderzyde der vleugelen toont genoegzaam aan, dat het twee van elkander verſchillende ſoorten zyn. Haar woonplaats is *Surinamen.*

Fig. E. Auleſtes. De zwarte grond der vleugelen van deze Dikkop-Kapel, heeft een donkergroenen weerſchyn, naby de binnenranden der bovenvleugels, en op de onderſten, als mede op het lyf, ziet men vuilgroene glanzige hairen. De witte vlakken op de voorſte vleugels zyn doorſchynend. Van onder komt de tekening en kleur volmaakt overeen met Fig. G. Waarvan deze het Mannetje is.

Fig. F. G. Auleſtes. De bovenzyde komt in alle opzigt overeen met die van Fig. E. maar van onder by Fig. G. hebben de bovenvleugels een donkerblaauwagtigen, en op de onderſte ziet men een groenen weerſchyn. Zy is het Wyfje van Fig. E.. Haar vaderland is *Surinamen.*

Fig. C. D. Broteas. *Ce Plebeien noble differe fort peu du précédent dans le fond brun, mais les taches blanches transparentes des aîles ſupérieures varient non-ſeulement dans le deſſein, mais encore le corps & la plus grande partie des aîles inférieures au-deſſus, ſont couverts d'un poil long griſâtre, & le deſſous des aîles prouve aſſez clairement que ce ſont deux Eſpeces différentes. Sa demeure eſt* Suriname.

Fig. E. Auleſtes. *Le fond noir des aîles de ce Plebeien noble eſt orné d'un chatoyant vert-obſcur. On voit vers les bords inférieurs des aîles ſupérieures, & ſur les aîles inférieures, comme ſur le corps, une multitude de poils d'un vert ſale luiſant. Les taches blanches des aîles antérieures ſont luiſantes. Au-deſſous le deſſein & la couleur reſſemblent parfaitement à la Figure G., dont celui-ci eſt le Mâle.*

Fig. F. G. Auleſtes. *Le deſſus reſſemble en tout à celui de la Fig. E. mais au-deſſous de la Fig. F. les aîles ſupérieures ont un chatoyant bleuâtre obſcur, & on voit ſur les inférieures un reflet vert. C'eſt la femelle de la Fig. E. Sa patrie eſt* Suriname.

PLAAT CCLXXXIV.

Fig. A. B. Fulgerator. Deze Dikkop-Kapel heeft het lyf en een gedeelte der vleugelen, naby de gewrigten, met hemelſchblaauwe glinſterende hairagtige ſchubbetjes bezet. Het overige gedeelte der vleugelen is zwartbruin, en de witte vlakken en ſtippen op de voorſten zyn doorſchynend. Op de onderzyde vertoont zig aan den buitenrand der bovenvleugels een groene zilverglanſige langwerpige vlak, en over de geheele oppervlakte der vleugelen, ziet men een bleeken paarſchkleurigen waaſſem. Men vindtze in *Surinamen* en is nevens Fig. C. D. getekend uit de verzameling van den Wel Ed. Heer *W. van der Meulen.*

Naturforſcher 7de Stuk. pag. 115. *Tab.* 1. *n.* 2. *a. b. Goeze, Entomol. Beytr. Dritter Theil, 1ſte Band. pag.* 71. *n.* 3. *Pap. Eq. Achiv.*

NB. Waarom de Heer *Goeze*, deze Dikkop-Kapel onder de Griekſche-Ridders geplaatſt heeft, komt my even zo onbegrypelyk voor, als dat zyn Ed. de *Pap. Cocala* (welke wy in dit III. Deel op Pl. CCXLII. Fig. F. G. hebben afgebeeld, en die zo veele overeenkomſt met de *Pap. Nymph. Phalerat. Iphicla, Linn.* heeft. Zie II. Deel Pl. CLXXXVIII. Fig. E. F.) in navolging van den Heer *Walch*,

PLANCHE CCLXXXIV.

Fig. A. B. Fulgerator. *Le corps & une partie des aîles vers les baſes de ce Plebeien noble, ſont couverts de petites écailles farineuſes, d'un bleu-celeſte luiſant. Le reſte des aîles eſt d'un brun noir, & les taches blanches comme les points de la même couleur ſur les aîles antérieures ſont tranſparentes. Sur le deſſous, vers le bord extérieur des aîles ſupérieures, ſe voit une tache verte oblongue & argentée, & la ſurface entiere des aîles eſt couverte d'une roſée tirant ſur le violet. On le trouve à* Suriname, *& il a été deſſiné avec la Fig. C. D. de la Collection de Mr.* W. van der Meulen.

Naturforſcher Piece 7. pag. 115. Tab. 1. n. 2. a. b. Goeze, Entomol. Beytr. Dritter Theil, 1. Band. pag. 71. n. 3. Pap. Eq. Achiv.

NB. *Je ne comprens pas comment Mr.* Goeze *a pu placer ce Plebeien noble dans la claſſe des Chevaliers Grecs, & je ne ſai pas non-plus, comment il a pu ranger le* Pap. Cocala *(que nous avons repréſenté dans cette III. Partie, Pl. CCXLII. Fig. F. G. & qui a tant de reſſemblance avec le* Pap. Nymph. Phaler. Iphicla *de* Linn. *voyez la II. Partie, Pl. CLXXXVIII. Fig. E. F.) à l'imitation de Mr.* Walch,

E
A
B
F
C
D
G

onder dit genoemde Gezin der Ridder-Kapellen mede geſchaard heeft, en dezelve als een Nieuwe en wel Ooſtindiſche, onder de benaaming van *Capucinus* opgeeft. Doch kan ik verzekeren dat geene der drie zoorten van Kapellen, welke op de VI Plaat in het zevende Stuk van den *Naturforſcher* p. 128. enz. voorkomen, in de *Ooſt-* maar wel in de *Weſtindiën*, en byzonder in de Colonie van *Surinamen* worden gevonden.

Fig. C. D. Creteus. Het lyf en een gedeelte der vleugelen is met donkergroene koperglanſige hairen bedekt. Voor 't overige zyn de vleugelen van boven geheel effen bruin zonder eenigen weerſchyn. De onderzyde by Fig. D. kan beſt uit de afbeelding worden waargenomen. Zy behoort onder de Dikkop-Kapellen en is uit *Surinamen*, beruſt nevens de overige op deze Plaat zig bevindende Inſecten in de Verzameling van den Heer *C. Stoll.*

Fig. E. Chromus. Van boven is het lyf en de vleugelen van dezen Dikkop effen bruin. Men vindtze op de Kuſt van *Coromandel.*

Fig. F. Peleus. De vuurkleurige en donkergeele vlakken, op de bruine bovenvleugels van deze Dikkop-Kapel, hebben een ſatynagtigen luiſter. Van onder is de kleur van 't lyf en der vleugelen ligtbruin, en de voorgemelde vlakken op

dans la ditte famille des Chevaliers, & qu'il le fait paſſer pour être nouveau & même pour être des Indes Orientales, ſous le nom de Capucinus. *Tandis que je puis aſſurer qu'aucun Papillon de ces trois Eſpeces qui ſont repréſentés ſur la Planche VI. de la Partie ſeptieme du* Naturforſcher, *pag. 128. ſeq. ne ſe trouve aux* Indes Orientales, *mais bien aux* Indes Occidentales, *& particulierement dans la Colonie de* Suriname.

Fig. C. D. Creteus. *Le corps & une partie des aîles eſt couvert d'un poil vert-obſcur, couleur de cuivre. Au reſte les aîles ſont au deſſus entierement d'un brun ſimple ſans aucun reflet. Du deſſus de la Fig. D. on peut mieux ſe former une idée en le voyant, que d'en faire une deſcription. Il appartient aux Plebeiens nobles & il eſt de* Suriname. *On le trouve avec tous les autres Papillons de cette Planche, dans la Collection de Mr.* C. Stoll.

Fig. E. Chromus. *Au-deſſus le corps & les aîles de ce Plebeien noble ſont d'un brun ſimple. On le trouve ſur la Côte de* Coromandel.

Fig. F. Peleus. *Les taches couleur de feu & d'un jaune obſcur ſur les aîles ſupérieures brunes de ce Plebeien noble ont un luſtre ſatiné. Au-deſſous la couleur du corps & des aîles eſt d'un brun clair, & les taches ſusmentionnées ſur les antérieu-*

de voorſten zyn daar meer bleek oranje-kleurig. Zy is uit *Surinamen.*

Linn. Syſt. Nat. pag. 792. *n.* 249. *Pap. Pleb. Rural. Clerck, icon. Tab.* 45. *Fig.* 9. 10. *NB. De Heer Linnæus brengt deze Kapel by de Pleb. Ruralis, maar zy behoort onder de Urbicolæ.*

Fig. G. Ladon. De vuilwitte vlakjes op de bovenvleugels zyn doorſchynend. Het lyf en de vleugelen by de gewrigten zyn met bruingeele hairen bedekt. Van onder hebben de vleugelen dezelfde kleur als Fig. E.; doch zonder dien witten ſtreep noch andere tekening, alleen wordt men op dezelve een bleeken violetkleurigen flaauwen weerſchyn gewaar. Zy behoort onder de Dikkoppen (*Pap. Pleb. Urbic.*) en is op de Kuſt van *Coromandel* gevangen.

res y ſont d'un orange plus pâle. Il eſt de Surinamen.

Linn. Syſt. Nat. pag. 792. n. 249. Pap. Pleb. Rural. Clerck, icon. Tab. 45. Fig. 9. 10. NB. Mr. Linnæus place ce Papillon parmi les Pleb. Ruralis, mais il appartient aux Urbicolæ.

Fig. G. Ladon. *Les petites taches d'un blanc ſale ſur les aîles ſupérieures ſont transparentes. Le corps & les aîles vers les jointures ſont couverts d'un poil jaune-brun. Au-deſſous les aîles ont la même couleur de la Fig. E. mais ſans cette raye blanche ni autre deſſein. On y apperçoit uniquement un chatoyant foible couleur de violet pâle. Il appartient aux Plebeiens nobles* (Pap. Pleb. Urbicol.) *& a été pris ſur la Côte de* Coromandel.

PLAAT CCLXXXV.

Fig. A. Menephron. Deze Pylſtaart heeft een langen en opgerolden zuiger. Van onder is het lyf, de pooten en de vleugelen aſchkleurig. Zy is van het Eiland *Amboina* en beruſt in het Kabinet van Zyne Doorl. Hoogheid den Heere *Prince van Orange en Naſſau.*

Fig. B. Opheltes. De tekening der bovenvleugels van dezen Pylſtaart, gelykt eenigzins naar die welker Rups de Heer *de Geer* op het *Walſtroo* (*Gal-*

PLANCHE CCLXXXV.

Fig. A. Menephron. *Ce Sphinx a une trompe longue & roulée. Au-deſſous le corps, les pattes & les aîles ſont de couleur de cendre. Il eſt de l'Isle d'*Amboine *& ſe trouve au Cabinet de Son Alteſſe Séréniſſime Monſeigneur le* Prince d'Orange & de Naſſau.

Fig. B. Opheltes. *Le deſſein des aîles ſupérieures de ce Sphinx reſſemble tant ſoit peu à celui dont la Chenille a été trouvée ſur le* Caillelait (Gallium) *par Mr.*

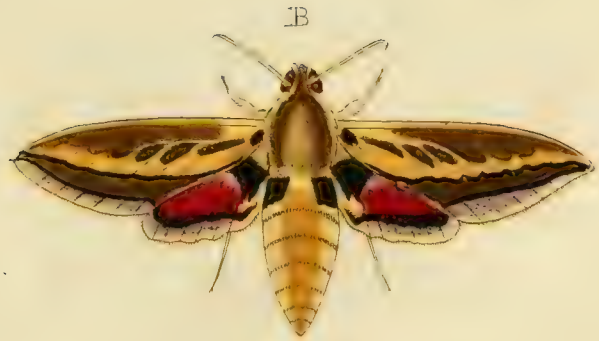
B

C

A

D

E

lium) gevonden, en in het Eerſte Deel zyner Gedenkſchriften op Pl. 9. Fig. 9. en 11. is afgebeeld. Maar het lyf en de ondervleugels verſchillen in kleur en vlakken van den gemelden. Van onder is het lyf, de pooten, de ondervleugels en by de tippen der bovenvleugels geel Okerkleurig. Op het midden dezer laatſten is een roode vlak, welke door lange hairtjes van gemelde kleur geformeerd word; de randen zyn loodkleurig. De zuiger is lang en gekruld. Men vindtze op de *Kaap de Goede Hoop* en ook op de Kuſt van *Coromandel*, en zy beruſt in het Kabinet van den Hoog Welgeb. Heer Baron *Rengers*.

Fig. C. Faro. De zuiger van dezen Pylſtaart is lang en gekruld. Van onder is het lyf met de pooten aſchkleurig, de vleugelen bruin, doch naar 't lyf geelagtig van kleur. Zy is van de Kuſt van *Coromandel* en bevind zig in het laatſtgenoemde Kabinet.

Fig. D. Hypothous. Deze fraaye Pylſtaart heeft het lyf en de pooten, aan de onderzyde bruin, de vleugelen bruinrood en op ieder der zelven in 't midden een witte ſtip. De zuiger heeft de lengte van 't lyf. Men vindtze in het Molukkiſche Eiland *Amboina* en zy beruſt in het Kabinet van Zyne Doorl. Hoogheid den Heere *Prince van Orange en Naſſau*.

de Geer *& qu'il a repréſenté dans la Premiere Partie de ſes Memoires, Pl. 9. Fig. 9. & 11. mais le corps & les aîles inférieures different en couleur & en taches du ſusmentionné. Au-deſſous le corps, les pattes, les aîles inférieures & vers les pointes des ſupérieures, ſont d'une couleur d'ocre jaune. Sur la partie intermediaire des dernieres ſe trouve une tache rouge, compoſée de longs poils de la ditte couleur; les bords ſont couleur de plomb. La trompe eſt longue & roulée. On le troupe au* Cap de bonne Eſpérance *& ſur la Côte de* Coromandel. *Il eſt du Cabinet de Son Excellence Mr. le Baron* Rengers.

Fig. C. Faro. *La trompe de ce Sphinx eſt longue & roulée. Au-deſſous le corps & les pattes ſont de couleur de cendre, les aîles brunes: mais vers le corps elles ſont de couleur jaunâtre. Il eſt de la Côte de* Coromandel *& ſe trouve au Cabinet ſusmentionné.*

Fig. F. Hypothoüs. *Le deſſous du corps & les pattes de ce beau Sphinx eſt brun. Les aîles ſont d'un brun rouge & ſur le milieu de chacune ſe trouve un point blanc. La trompe eſt de la longueur du corps. On le trouve dans l'Iſle Molucque d'*Amboine *& il ſe conſerve au Cabinet de Son Alteſſe Séréniſſime Monſeigneur le* Prince d'Orange & de Naſſau.

Fig. E. Eacus. Behoort mede onder het Gezin der voorgaande Pylſtaarten, welken eenen langen zuiger en de randen der vleugelen effen en niet uitgeſneden hebben. Van onder is het lyf met de pooten, en 't grootſte gedeelte der vleugelen grys van kleur, doch de bovenvleugels zyn naar de gewrigten derzelven groenagtig. Haar woonplaats is *Surinamen*, maar zy bevind zig thans in het Kabinet van den Hoog Welgeb. Heere Baron *Rengers.*

PLAAT CCLXXXVI.

Fig. A. Hippotes. De ſprieten van dezen Baſtert-Onruſt zyn draadvormig. De witte vlakken, waarmede het lyf bezet is, beſtaan uit glanzig hairagtige dons of ſchubbetjes, en de witte vlakken op de vleugelen zyn doorſchynend. Van onder is het lyf en de pooten wit, de vleugelen hebben daar de zelfde kleur als aan de bovenzyde. Men vindtze op de Kuſt van *Bengalen* en zy beruſt in de Verzameling van den Wel Eerw. Heer *E. F. Alberti.*

Fig. B. Melanthus. Is een Nagt-Kapel, welke draadvormige ſprieten heeft, maar eenen korten zuiger. Het is een Wyfje waar na deze afbeelding gemaakt is, waarſchynlyk hebben de Mannetjes derzelven gepluimde ſprieten. De witte vlakken op de boven en ondervleuge-

Fig. E. Eacus. *Appartient pareillement à la famille des Sphinx précédens, qui ont une trompe longue & les bords des aîles unis & non-découpées. Audeſſous le corps, les pattes & la plus grande partie des aîles eſt de couleur griſe, mais les aîles ſupérieures ſont, vers leurs baſes, verdâtres. Sa patrie eſt* Surinam, *mais on le trouve maintenant au Cabinet de Son Excellence Mr. le Baron* Rengers.

PLANCHE CCLXXXVI.

Fig. A. Hippotes. *Les antennes de ce Sphinx-belier ſont filiformes. Les taches blanches dont le corps eſt rempli, ſont compoſées d'un duvet en forme de poil luiſant ou de petites écailles; & les taches blanches des aîles ſont transparentes. Audeſſous le corps & les pattes ſont de couleur blanche; les aîles y ont la même couleur que ſur le deſſus. On les trouve ſur la Côte de* Bengale, *& celui-ci dans la Collection de Mr. le Miniſtre* E. F. Alberti.

Fig. B. Melanthus. *C'eſt une Phaléne qui a des antennes filiformes, mais une trompe courte. C'eſt une Femelle après laquelle cette figure a été faite. Peut-être les Máles ont ils des antennes plumacées. Les taches blanches des aîles ſupérieures & inférieures ſont un peu transparentes.*

A
B
C
D
E
F

len zyn eenigſints doorſchynend. Van onder is het lyf en de pooten rood van kleur, maar de vleugelen zyn niet onderſcheiden met de bovenzyde, gelyk de afbeelding dezelven vertoont. Zy is op het Eiland *Ceylon* gevonden en bevindt zig nevens de overige op deze Plaat afgebeelde Nagt-Kapellen in de evengemelde Verzameling.

Fig. C. D. Venus. Onder alle Nagt-Kapellen is my geene bekend, welker vleugels met zulke groote zilver of Paarlemoeragtige vlakken praalen, gelyk de hier afgebeelde. De *Phal. Creſus* * heeft wel eenige kleine dergelyke vlakjes, maar hier zyn dezelven van zulk eene aanzielyke grootte, dat veele daarvan die der zogenaamde Paarlemoer-Kapellen (waaronder de bekende Europiſche *Pap. Lathonia* de grootſte gevlakte is) overtreffen. Ieder van de zilverglanzige vlakken en ſtippen, zyn als in een zwart lyſtje geplaatſt, 't welk op den roodagtigen oranjekleurigen grond der bovenvleugels eene ſchoone uitwerking doet en het zilveragtige aanzienelyker maakt. Het agterlyf is langwerpig en naar 't einde rond. De ſprieten zyn aan 't voorwerp op de lengte van twee lynen na afgebroken, egter was aan die ſtompjes of overblyfzels, nog een blyk dat dezelven met zeer fyne en naauwelyks zigtbaare hairtjes bezet waren geweeſt, en het is waarſchyn-

Au-deſſous le corps & les pattes ſont de couleur rouge, mais les aîles ne different point du deſſus comme elle ſe repréſente dans la Figure. Elle a été priſe dans l'Iſle de Ceylon *& ſe trouve avec toutes les autres Phalénes de cette Planche dans la Collection ſusmentionnée.*

Fig. C. D. Venus. *Parmi toutes les Phalénes je n'en connois aucune dont les aîles ſoient ornées de ſi grandes taches nacrées ou argentées, comme celles de la Phalène que nous repréſentons ici. La* Phal. Creſus * *a bien quelques petites taches ſemblables, mais ici elles ſont d'une grandeur ſi extraordinaire, que pluſieurs ſurpaſſent celles des ſoi-diſans Papillons Nacre de Perle parmi leſquels le* Pap. Lathonia *d'Europe eſt tacheté de la plus grande. Chacune des taches argentées & chaque point ſont placés comme dans un petit quadre noir, ce qui fait un bel effet ſur le fond rougeâtre couleur d'orange des aîles ſupérieures, & donne un magnifique éclat à la couleur argentée. L'abdomen a une forme oblongue & eſt rond vers l'extrémité. Les antennes de notre Papillon ſont rompues à la longueur de deux lignes près, cependant il ſe trouve à ces petites reſtes encore des marques qu'elles avoient été garnies d'un petit poil très menu & presque imperceptible, & il eſt*

lyk dat de Mannetjes dezer ſoort de ſprieten gepluimd hebben, want ons voorwerp was een Wyfje. De pooten zyn ſterk en ruig. De onderzyde der vleugelen is by de gewrigten, op het midden bedekt met vleeſchkleurige hairen, welke de lengte van een halven duim hebben en die aan de binnenranden der ondervleugels uitſteken en als eenen zoom of franje maken. Wanneer het Inſect de vleugelen in den ruſtende ſtand houdt, dan hebben dezelve een dakswyze gedaante. Ik gelove niet verre mis te tasten, wanneer ik dit zeldzame Inſect onder het Gezin der Zydeſpinſters plaatſe. Men heeft het zelve byna 200 mylen boven de *Kaap de Goede Hoop* gevonden.

Fig. E. F. Alope. De ſprieten van deze Nagt-Kapel zyn draadvormig, de zuiger is kort. Ons voorwerp waar naar de afbeelding gemaakt is was een Wyfje, dus zou ik wegens het dikke lyf en het wollige borſtſtuk mogen beſluiten dat de Mannetjes dezelven de ſprieten gepluimd hebben. De vleugelranden zyn merkelyk getand en hoekig uitgeſneden. Van onder ziet men over den bruinen en witagtigen grond der vleugelen een paarſchkleurigen waeſſem. Men vindtze in *Surinamen.*

vraiſemblable que les Mâles de cette Eſpece ont les antennes plumacées, car le nôtre étoit une Femelle. Les pattes ſont fortes & velues. Le deſſous des aîles eſt, vers les jointures, ſur le milieu, couvert d'un poil couleur de chair, de la longueur d'une demi-pouce & qui ſe debordent aux bords inférieurs des aîles au-deſſous, formant un ourlet ou une frange. Lorsque les aîles de cet Inſecte ſont en repos, elles forment la figure d'un toict. Je ne crois pas me tromper; lorsque je place ce rare Inſecte dans la Famille des Fileuſes. On l'a trouvé environ à 200 *lieues au-deſſus du* Cap de Bonne Espérance.

Fig. E. F. Alope. *Les antennes de cette Phaléne ſont filiformes & la trompe eſt roulée. Celle après laquelle nous avons fait notre figure, étoit une Femelle; en conſéquence je pourrois conclure du corps épais & du corſelet velu, que les antennes des Mâles ſont plumacées. Les bords des aîles ſont fort dentelés & decoupés angulairement. On voit au-deſſous ſur le fond brun & blanchâtre des aîles une roſée de couleur violet. On la trouve à* Suriname.

G

A

F

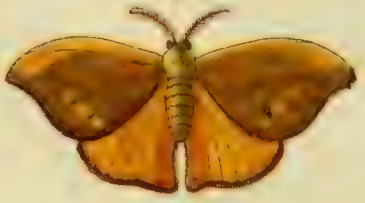

E

C

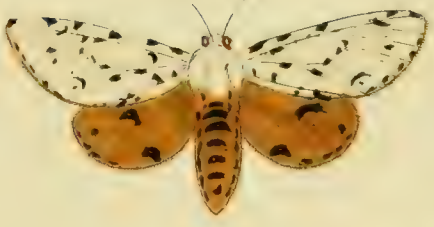

D

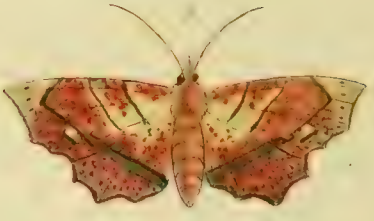

B

PLAAT CCLXXXVIII.

Fig. A. Heber. Deze Baſtert-Onruſt heeft de ſpieten geheel draadvormig. Op de ondervleugels is de bleekblaauwe vlak doorſchynend. Van onder zyn de vleugelen eveneens als van boven, behalven dat op de bovenvleugels het geele vlakje ontbreekt. Men vindtze in *Surinamen* en is nevens de Figuren B. C. D. E. F. afgebeeld uit het Kabinet van den Wel Ed. Geſtr. Heer *C. van Lennep.*

Fig. B. Pyracmon. Het voorwerp waarna deze Pylſtaart is afgebeeld, is de eenigſte, welke my van deze zoort ooit is voorgekomen. Wegens de volmaakte overeenkomſt, welke de vleugelen met die van de *Phal. Strix*; alsmede der Europiſche Nagt-Kapel (*Phal. Coſſus*), welke in de oude willigen Boomen huishouden hebben, komt het my niet onwaarſchynelyk voor, dat de oorſprong van dit Inſect veelligt uit eene *Houtrups* is. En dit zoude eene zeldzaamheid te meer zyn, aangezien er, voor zo verre my bekend is, geene Pylſtaarten bekend zyn, welker Rupzen zig met het hout of merg der boomen voeden, dan veelligt wel die kleine glasvleugelige ſoorten; ten minſten onthoudt zig de Rups van den *Sphinx Apiformis*, in den witten Populier en die van den *Sphinx Tipuliformis* voedt zig

PLANCHE CCLXXXVII.

Fig. A. Heber. *Ce Sphinx-belier a des antennes entierement filiformes. Sur les aîles inférieures la tache d'un bleu-pâle eſt transparente. Le deſſous des aîles ne differe point du deſſus, outre que la petite tache jaune ne ſe trouve point ſur les ſupérieures. On le trouve à* Suriname, *& on l'a repréſenté avec les figures B. C. D. E. F. du Cabinet de Mr.* C. van Lennep.

Fig. B. Pyracmon. *L'original d'après lequel ce Sphinx eſt deſſiné eſt le ſeul de cette eſpece que j'aie vû de ma vie. D'après la parfaite reſſemblance que les aîles ont avec celles de la* Phal. Strix, *comme auſſi avec celles de la* Phal. Coſſus *d'Europe, qui ſe tiennent ſur les vieux ſaules, il me paroît très vraiſemblable que l'origine de cet Inſecte eſt peut-être auſſi une* Chenille du bois, *& ce ſeroit une rareté de plus, puisque, autant que je puis le ſavoir il n'y a point de Sphinx, dont les Chenilles ſe nourriſſent du bois ou du ſuc des arbres, quoique peut-être bien des petites eſpeces à aîles vitrées. Du moins la chenille du* Sphinx Apiformis *ſe trouve ſur le Peuplier blanc, & celle du* Sphinx Tipuliformis *ſe nourrit du ſuc des Groſeillers, ce qui en fait mourir les branches. Au-deſſous la couleur du corps eſt d'un gris de*

met het merg der Aalbezienſtruiken, waar door dan de uitſpruitende takken verdorren. Van onder is de kleur van 't lyf bleekaſchkleurig, de pooten bruinagtig, de leden aan de voeten beurtelings wit en bruin. De bovenvleugels zyn effen graauw met kleine bruinagtige ſtreepjes, welke door elkander loopen, eveneens als op de bovenzyde. De ondervleugels hebben dezelfde bleeke kleur gelyk de afbeelding dezelve van boven vertoont, in 't algemeen zyn de vleugelen hard en vliesagtig. De ſprieten zyn prismatiſch, aan de einden dun en als een haakje omgeboogen, de zuiger heeft de lengte van een vierde duims. Zy is uit *Surinamen.*

Fig. C. Caprotina. De Mannetjes van deze Nagt-Kapellen hebben de ſprieten met hairtjes bezet, daar integendeel het hier afgebeelde Wyfje dezelve draadvormig heeft. De zuiger is kort, en de onderzyde der vleugelen is geheel geel gelyk de bovenzyde der ondervleugels. Het lyf en de pooten zyn donkergeel met zwarte vlakken. Zy behoort onder de Zydeſpinſters en wordt in *Virginiën*, *Maryland* en *Nieuw-York* gevonden.

Drury, inſ. Tom. I. Tab. 3. *Fig.* 3. *Phal. Caprotina.*

Fig. D. Erycata. De ſprieten van deze Nagt-Kapel zyn draadvormig en de zuiger is kort. De witte vlak aan de onderranden der bovenvleugels is doorſchynend.

cendre pâle, les pattes ſont brunâtres, les jointures des pieds tour à tour blanches & brunes. Les aîles ſupérieures ſont d'un minime ſimple, avec de petites rayes brunâtres, qui ſe traverſent, juſtement comme ſur le deſſus. Les aîles inférieures ont la même couleur pâle, comme on la voit ſur le deſſus de notre Figure. En général les aîles ſont dures & membraneuſes. Les aîles ſont prismatiques, minces vers les extrémités & recourbées comme un crochet. La trompe a la longueur d'un quart de pouce. Il eſt de Suriname.

Fig. C. Caprotina. *Les Mâles de ces Phalênes ont des antennes garnies de petits poils, au lieu que celles de cette femelle ſont filiformes. La trompe eſt courte, & le deſſous des aîles eſt entierement jaune, comme le deſſus des aîles inférieures. Le corps & les pattes ſont d'un jaune obſcur avec des taches noires. Elle appartient aux Fileuſes & ſe trouve en* Virginie, *à* Maryland *& à la* Nouvelle-York.

Drury, inſ. Tom. I. Tab. 3. Fig. 3. Phal. Caprotina.

Fig. D. Erycata. *Les antennes de cette Phalêne ſont filiformes, & la trompe eſt courte. La tache blanche aux bords inférieurs des aîles ſupérieures eſt trans-*

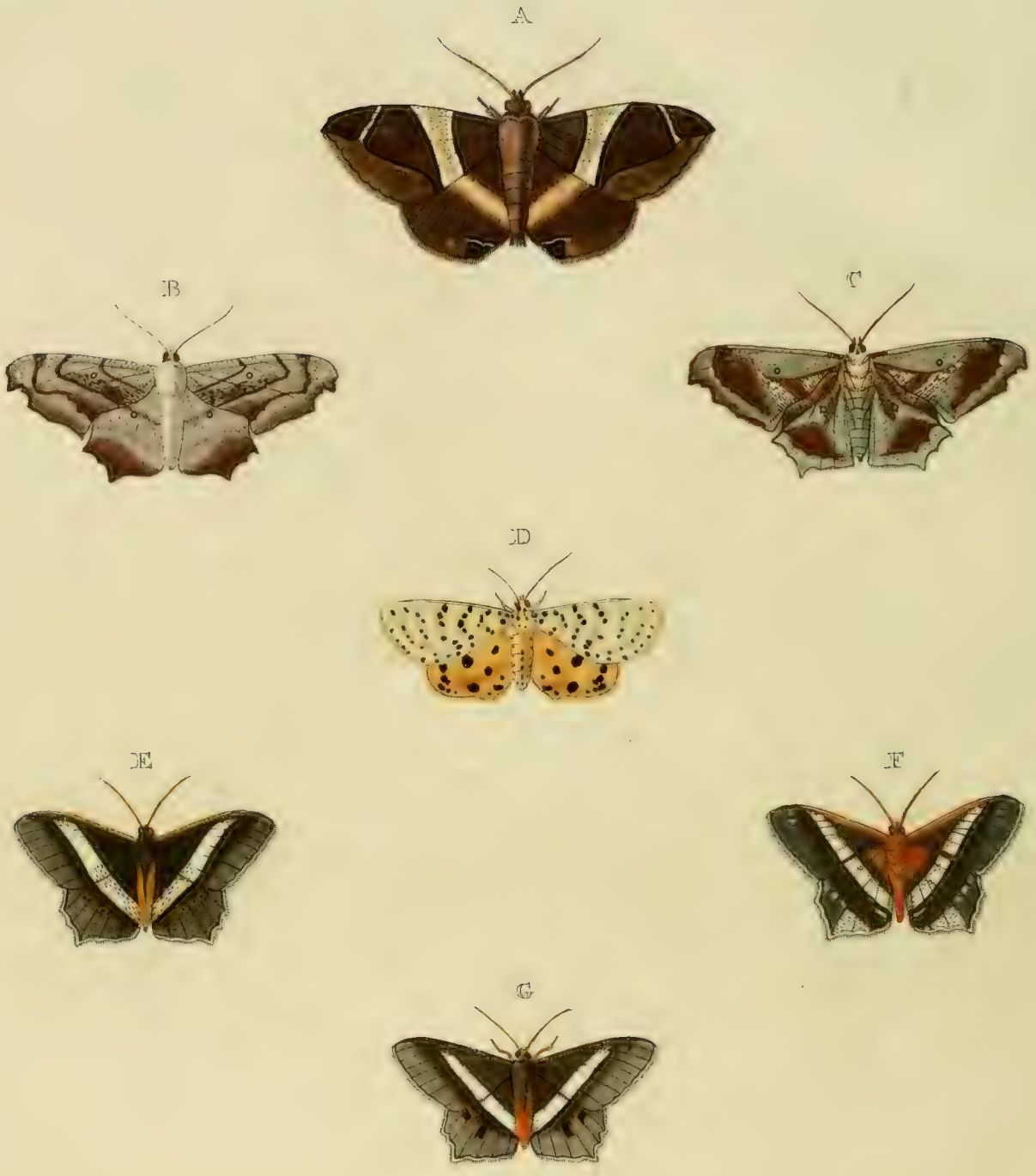
A
B
C
D
E
F
G

Van onder zyn de vleugelen niet onderſcheiden in kleur noch tekening met de hier afgebeelde bovenzyde. Men vindt ze in *Surinamen.*

Fig. E. Zerbina. Deze Nagt-Kapel behoort onder de zogenaamde Atlaſſen, (*Phal. Attac.*) welker vleugelen vlak uitgebreid zyn, en kamvormig gepluimde ſprieten en een byna onzigtbaaren zuiger hebben. Van onder is de grond der vleugelen in tekening overeenkomſtig aan de bovenzyde, maar de kleuren zyn in 't algemeen flaauwer. Zy is uit *Surinamen.*

Fig. F. Flavaria. Heeft een korten zuiger, ſterk gepluimde ſprieten, en kan mede onder het laatſtgenoemde Gezin der Nagt-Kapellen geplaatſt worden. Van onder zyn de vleugelen effen geel, gelyk de ondervleugels van boven. Men heeft ze in *Surinamen* gevonden.

Fig. G. Brunnea. Heeft draadvormige ſprieten, en een gekrulden zuiger. De ondervleugels zyn ten aanzien der bovenſten ongemeen groot. Van onderen is het lyf, de pooten en de vleugelen effen bruin. Wegens het dunne lyf ſchynt zy onder de Spanrups-Kapellen, (*Phal. Geomet.*) te behooren. Men vindtze in *Surinamen.*

PLAAT CCLXXXVIII.

Fig. A. Achatina. Deze ſchynt my het Mannetje te zyn van die Nagt-Kapel, welke op de CCLXXIII. Plaat by Fig. E. is afgebeeld. De ſprieten zyn draad-

parente. Au-deſſous la couleur & le deſſein des aîles ne different en rien de la ſurface ſupérieure de notre Figure. On les trouve à Suriname.

Fig. E. Zerbina. *Cette Phalène appartient aux ſoi-diſans Atlas* (Phal. Attaci) *dont les aîles ſont étendues & plattes, & qui ont des antennes plumacées à peigne & une trompe presque imperceptible. Le deſſein du fond des aîles au-deſſous reſſemble à celui du deſſus, mais les couleurs y ſont généralement plus foibles. Elle eſt de* Suriname.

Fig. F. Flavaria. *A une trompe courte, des antennes fortement plumacées & on peut la ranger auſſi dans la famille ſusmentionnée des Phalénes. Au deſſous les aîles ſont d'un jaune ſimple, comme les aîles inférieures au-deſſus. On l'a trouvée à* Suriname.

Fig. G. Brunnea. *A des antennes filiformes & une trompe roulée. Les aîles inférieures ſont, en comparaiſon des ſupérieures, extraordinairement grandes. Au-deſſous le corps, les pattes & les aîles ſont d'un brun ſimple. A cauſe du corps mince il ſemble appartenir aux Arpenteuſes* (Phal. Geomet.) *On le trouve à* Suriname.

PLANCHE CCLXXXVIII.

Fig. A. Achatina. *Il me ſemble que celui-ci eſt le Mâle de cette Phalène que nous avons repréſentée ſur la Pl. CCLXXIII. Fig. E. Les antennes ſont filiformes & la*

vormig en de zuiger is gekruld. Men vindtze op de Kuſt van *Coromandel.*

Fig. B. C. Clelia. Deze Spanrups-Kapel heeft draadvormige ſprieten en een gekrulden zuiger, aan beide zyden der vleugelen is op den ligtkleurigen grond, een blaauwagtige waaſſem. Zy is op de Kuſt van *Coromandel* gevonden.

Fig. D. Cribraria. Is eene verſcheidenheid van die Spanrups-Kapellen, welker afbeelding wy op Plaat CCVIII. Fig. C. G. hebben gegeven. De grond der bovenvleugelen is in deze byna wit, daar die van de evengemelde donkergeel zyn. Van onder zyn de vleugelen geel met groote zwarte vlakken, welke digter by elkander geplaatſt zyn, dan op de ondervleugels van boven. Zy is van de Kuſt van *Coromandel.* *

Fig. E. F. Eleonora. Is eene Spanrups-Kapel, welke draadvormige ſprieten en een gekrulden zuiger heeft. Deze is het Mannetje van de volgende.

Fig. G. Eleonora. Dit Wyfje heeft de vleugelen van onder eveneens gelyk Fig. F. het lyf en de pooten zyn mede geel van kleur. Men vindtze op de Kuſt van *Coromandel* en beruſt benevens alle op deze Plaat afgebeelde Inſecten in het Kabinet van den Hoog Welgeb. Heer Baron *Rengers.*

* *Ik heb onlangs de geele* Phal. Cribraria *van* Nieuw-York *ontfangen.* C. Stoll.

Einde van het DERDE DEEL.

trompe eſt roulée. On le trouve ſur la Côte de Coromandel.

Fig. B. C. Clelia. *Cette Arpenteuſe a des antennes filiformes & une trompe roulée. Il y a ſur les deux ſurfaces des aîles, pardeſſus le fond clair une roſée bleuâtre. Elle a été priſe ſur la Côte de* Coromandel.

Fig. D. Cribraria. *C'eſt une variété de ces Phalénes Arpenteuſes, dont nous avons donné les Figures ſur la Planche CCVIII. Fig. C. G. Le fond des aîles ſupérieures eſt presque blanc dans celle-ci, tandis que celui des ſusmentionnés eſt d'un jaune obſcur. Au-deſſous les aîles ſont jaunes avec de grandes taches noires, qui ſont plus proches l'une de l'autre, que ſur les aîles inférieures au-deſſus. Elle eſt de la Côte de* Coromandel.*

Fig. E. F. Eleonora. *C'eſt une Phalène arpenteuſe, qui a des antennes filiformes & une trompe roulée. C'eſt le Mâle de celle qui ſuit immédiatement.*

Fig. G. Eleonora. *Le deſſous des aîles de cette femelle reſſemble à celui de la Fig. F. Le corps & les pattes ſont pareillement jaunes. On la trouve ſur la Côte de* Coromandel, *& celle-ci avec tous les autres Inſectes de cette Planche, ſe conſervent au Cabinet de Son Excell. Mr. le Baron* Rengers.

* Il y a peu de tems que j'ai reçu la *Phal. Cribraria* jaune de la *Nouvelle York.* C. Stoll.

Fin de la TROISIEME PARTIE.

NAAMWYZER
VAN DE
DAG- EN NAGT-KAPELLEN,

Welke in het Derde Deel zyn afgebeeld, met aanwyzinge onder welke Geſlachten dezelve, volgens de Rangſchikkinge van den Heere LINNÆUS, behooren.

LISTE ALPHABETIQUE
DES
PAPILLONS ET DES PHALENES,

Qui ſont repréſentés dans la Troiſiéme Partie, où l'on indique les Claſſes dans lesquelles ils ſe rangent, ſelon le Syſteme de Monſieur LINNÆUS.

A.

	Pl.	Fig.	Gen.
ACASTUS.	199.	E.	Pap. Pebl. Urbicol.
ACHATES.	243.	A.	—— Eq. Trojan.
ACHATINA.	273.	E.	Phal. Noct.
ACHATINA.	288.	A.	—— ——
ACHEMENIDES.	225.	C.	Sphinx.
ACHEMENIDES.	267.	A. B.	——
ACRON.	227.	B.	Phal. Noct.
ACTEUS.	248.	A.	Sphinx.
AEAS.	226.	A.	——
AEGISTUS.	241.	C. D.	Pap. Eq. Achiv.
AENEAS.	279.	A.B.C.D.	—— —— Trojan.
AENIPPE.	229.	B. C.	—— Dan. Cand.
AEROPUS.	254.	A. B.	—— —— Feſtiv.
ADJUTRIX.	272.	E. F.	Phal. Noct.
ADONIA.	256.	C. D.	Pap.Nymph.Phaler.
AGATHINA.	237.	D. E.	—— Dan. Can.
AGLAURA.	263.	F.	Phal. Attac.
ALCIONEA.	215.	A. F. G.	Pap. Helicon.
ALCIPHRON.	262.	A. B.	Phal. Bomb.
ALCMON.	261.	D. E.	Pap. Pleb. Urbicol.
ALIMENA.	221.	A. B. C.	—— Nymph.Phaler.
ALMON.	224.	F.	Sphinx Adſcit.
ALOPE.	286.	E. F.	Phal. Bomb.
ALPHEA.	250.	E.	—— ——
AMALTHEA.	209.	C. D.	Pap.Nymph.Gemm.
AMANDO.	247.	E.	Phal. Noct.
AMASIS.	206.	B.	—— Bomb.
AMATA.	228.	F.	—— Geomet.
AMMONIA.	250.	C.	—— Noct.
AMILIA.	265.	D. E.	Phal. Bomb.
AMOSIS.	269.	A. B.	Pap. Eq. Trojan.
AMPHIMEDON.	194.	A.	—— —— ——
AMPHIONA.	232.	E. F.	—— Helicon.
AMPHRYSUS.	219.	A.	—— Eq. Trojan.
AMYCLAS.	199.	F.	—— Pleb. Urbicol.
AMYCUS.	225.	D. E.	—— Dan. Feſtiv.
AMYNTA.	251.	C.	—— —— ——
ANCEUS.	222.	A. B.	—— Eq. Trojan.
ANCHEMOLUS.	224.	B.	Sphinx.
ANNA.	281.	A. B.	Pap.Nymph.Gemm.
ANTHEUS.	234.	B. C.	—— Eq. Achiv,
APIDANIA.	252.	C. D.	Phal. Geomet.
APOLLONIA.	250.	A.	—— Attac.
ARCHESIA.	219.	D. E.	Pap.Nymph.Gemm
ARCHESIA.	273.	F. G.	Phal. Noct.
ARGANTE.	204.	C. D.	Pap.Nymph. Gemm
ARETHEUSA.	210.	E. F.	—— Dan. Cand.
ARMIDA.	197.	A.	Phal. Attac.
ASSARICUS.	261.	F.	Pap. Pleb. Urbicol.
ASTARTE.	256.	C. D.	—— Nymph Phaler.
ASTINOUS.	208.	A. B.	—— Eq. Trojan.
ASTYLOS.	283.	A. B.	—— Pleb. Urbicol.
ATROPOS.	237.	A.	Sphinx.
ATYS.	259	E.F.G.H.	Pap.Pleb.Rural.
AULESTIS.	283.	E. F. G.	—— —— Urbicol.
AURATUS.	264.	A.	Sphinx Adſcit.

B.

BASILISSA.	266.	C.	Pap. Dan. Feſt.
BELISAMA.	258.	A.B.C.D.	—— —— Cand.

	Pl. Fig.	Gen.
BERENICE.	205. E. F.	—Nymph.Phaler.
BIFACIATA.	258. F.	Phal. Bomb.
BIXÆ.	119. C. D.	Pap. Pleb. Urbicol.
BROTEAS.	288. C. D.	— — —
BRUNNEA.	287. G.	Phal. Geomet.
BRUTUS.	241. E. F.	Pap. Eq. Achiv.
BUSIRUS.	261. A. B. C.	— Pleb. Urbicol.

C.

CAFFRA.	248. H.	Sphinx Adfcit.
CALLIOPE.	246. C.	Pap. Helicon.
CAMERTUS.	225. A.	Sphinx.
CANENTI.	250. F.	Phal. Geometr.
CAPANEA.	236. D.	Pap. Nymp. Gemm.
CAPROTINA.	287. C.	Phal. Bomb.
CARANEA.	269. E. F.	— Noct.
CASSANDRA.	197. B.	— Attac.
CASSIOPEA.	201. A.	Pap. Dan. Cand.
CATENARIA.	228. E.	Phal. Geometr.
CATILLA.	229. D. E.	Pap. Dan. Cand.
CATILLUS.	260. F. G.	— Pleb. Urbicol.
CAUNUS.	224. E.	Sphinx Adfcit.
CECROPS.	226. B.	—
CELIA.	242. C.	Pap. Nymph. Gemm
CEPHEUS.	197. E.	Sphinx Adfcit.
CEPHISE.	227. C.	Phal. Noct.
CERBERA.	248. F.	Sphinx. Adfcit.
CHÆRILUS.	247. A.	—
CHROMUS.	284. E.	Pap. Pleb. Urbicol.
CILLENE.	215. D. E.	— Helicon.
CINNA.	200. F. G.	— Eq. Achiv.
CINYRA.	238. C.	— Pleb. Rural.
CIRCE.	263. D.	Phal. Bomb.
CIRCE.	274. E.	— —
CISSIA.	194. D. E.	Pap. Nymph. Gemm
CLELIA.	288. B. C.	Phal. Geomet.
CLIO.	257. D. E.	Pap. Helicon.
COCALA.	242. F. G.	— Nymph. Phaler.
COCALA.	273. D.	Phal. Bomb.
COLUMBINA.	238. A. B.	Pap. Nymph. Phaler.
COMETES.	227. F.	— Pleb. Urbicol.
CONVULVULUS.	225. D.	Sphinx.
CORE.	266. E, F.	Pap. Dan. Feftiv.
CRETEUS.	284. C. D.	Pap. Pleb. Urbicol.
CREUSA.	248. F.	Sphinx Adfcit.
CRIBRARIA.	208. C. G.	Phal. Geomet.
CRIBRARIA.	288. D.	— —
CUNINA.	257. G.	— Attac.
CUPAVIA.	193. E. F.	Pap. Dan. Feftiv.
CUPENTIA.	252. E.	Phal. Noct.
CYANE.	267. D.	— Attac.
CYLLARIA.	251. C. D.	— Noct.

D.

DANUM.	225. B.	Sphinx.
DECORA.	219. F. G.	Phal. Noct.
DELIA.	273. A.	Pap. Dan. Cand.
DEMOLEUS.	231. A. B.	— Eq. Achiv.
DIAPHANA.	231. C.	— Helicon.
DIDO.	196. E. F.	—Nymph. Phaler.
DIRCE.	212. C. D.	— — —
DOMINIA.	263. A. B.	Phal. Bomb.
DOROTHEA.	204. E. F.	Pap. Nymph. Gemm
DRUSIUS.	229. A.	— Eq. Achiv.
DRUSIUS.	230. A.	— — —
DYNDIMA.	271. G. H.	— Dan. Feftiv.
DYNDIMENE.	198. F. G.	—Nymph. Gemm.

E.

EACUS.	285. E.	Sphinx.
EAGRUS.	198. C.	— Adfcit.
EGIALEA.	258. E. D.	Pap. Dan. Cand.
EGISTA.	281. C. D.	—Nymph. Gemm.
ELEA.	242. D. E.	— — Phalerat.
ELEONORA.	288. E. F. G.	Phal. Geomet.
ELIS.	233. D.	Pap. Pleb. Rural.
ELEUSINA.	266. D.	— Dan. Feftiv.
EMMEDONIA.	247. D.	Phal. Noct.
EMILIA.	223. E. F.	Pap. Helicon.
EMPEDOCLES.	199. A. B.	— Eq. Achiv.
ENAGRUS.	248. D.	Sphinx Adfcit.
ENDYMION.	244. C. D. E. F.	Pap. Pleb. Rural.
ENTELLA.	208. D.	Phal. Tinea.
ENOTREA.	236. A. B.	Pap. Nymph. Phaler.
EPAPHIA.	207. D. E.	— Dan. Cand.
EPEA.	230. B. C.	— Helicon.
EPITUS.	270. C.	— Dan. Feftiv.
EPONINA.	268. F. G.	Phal. Attac.
EPOPEA.	272. G. H.	— Noct.
ERITHONIUS.	232. A. B.	Pap. Eq. Achiv.
ERICHTEA.	275. E.	Phal. Noct.
ERMINIA.	196. A. B.	Phal. Nymp. Gemm.
ERMINIA.	241. A. B.	— — —
EROSINE.	2 3. E. P.	— — Phaler.
EROTA.	276. G.	Phal. Geomet.
ERYCATA.	287. D.	— Bomb.
ERYMANTHUS.	238. F. G.	Pap. Nymp. Gemm.
ESON.	226. C.	Sphinx.
ETOLUS.	208. E. F.	Pap. Pleb. Rural.
EUCHARIS.	201. B. C.	— Dan. Cand.
EUCHARIS.	202. C.	— — —
EUDOXIA.	213. C.	— — —
EUMELIA.	280. D.	— Helicon.
EUMOLPHUS.	197. D.	Sphinx Adfcit.
EURISUS.	221. D. E.	Pap. Pleb. Rural.
EURITA.	233. A. B.	— Helicon.
EURITEA.	280. C.	— —
EUTERPE.	246. D.	— —
EVADNE.	222. E. F.	—Nymph. Phaler.
EVAGETE.	221. F. G.	— Dan. Cand.
EVARETE.	203. E. F.	Pap. Nymp. Gemm.
EXADEUS.	260. C.	— Ple. Urbicol.
EZEA.	239. D.	Phal. Noct.

F.

FABIA.	250. B.	Phal. Attac.
FAMULA.	228. E.	— Bomb.
FARO.	285. C.	Sphinx.
FATIMA.	271. A. B. C. D.	Pap. Pleb. Rural.
FEGEUS.	225. E.	Sphinx.

	Pl. Fig.	Gen.
FLAVIARIA.	2[illegible]. F.	Phal. Geomet.
FLEGYAS.	2[illegible]. E. F.	Pap. Pleb. Rural.
FLORA.	257. G.	—— Helicon.
FICUS.	246. E.	Sphinx.
FILIA.	264. D.	Phal. Noct.
FORMIOSANTA.	247. G.	—— Geomet.
FULGERATOR.	284. A. B.	Pap. Pleb. Rural.
FULVIA.	264. D.	Phal. Bomb.
	G.	
GENUTIA.	206. C. D.	Pap.Nymph.Phaler.
GOOTENARIA.	252. B.	Phal. Geomet.
GORDIUS.	247. B.	Sphinx.
GRYNEA.	208. H.	Phal. Noct.
	H.	
HANNIBAL.	216. A.	Sphinx.
HARMODIUS.	223. C. D.	Pap. Dan. Feftiv.
HASDRUBAL.	246. F.	Sphinx.
HEBER.	287. A.	—— Adfcit.
HECUBA.	217. A. B.	Pap.Nymph.Gemm.
HEGESIA.	229. E. F.	—— —— Phaler.
HELLE.	194. F. G.	—— —— ——
HELIODORA.	212. E. F.	—— —— ——
HELIUS.	198. B.	—— Pleb. Rural.
HELIUS.	201. F. G.	—— —— ——
HERA.	253. E. F.	Pap.Nymph.Phaler.
HESPERIA.	261. A. B.	Phal. Geomet.
HIPPOCLUS.	220. C. D.	Pap.Nymph.Phaler.
HIPPOTES.	216. A.	Sphinx.
HYPARETE.	200. A. B.	Pap. Dan. Cand.
HYPPARCHUS.	197. C.	Sphinx Adfcit.
HYPPASIA.	250. D.	Phal. Noct.
HYPERIA.	236. E. F.	Pap.Nymph.Phaler.
HYPOTHOUS.	285. D.	Sphinx.
HYRTACA.	249. F.	Phal. Bomb.
	I.	
JANIUS.	213. C. D.	Pap. Pleb. Rural.
JATROPHA.	202. E. F.	—— Nymph.Gemm.
JAVANA.	274. C.	Phal. Bomb.
IDAS.	266. A. B.	Pap. Pleb. Rural.
IDEA.	193. A. B.	—— Dan. Cand.
IDONIA.	275. H.	Phal. Bomb.
ILITHYA.	213. A. B.	Pap.Nymph.Phaler.
ILITHYA.	214. C. D.	Pap.Nymph.Phaler.
IMAON.	248. E.	Sphinx Adfcit.
INARIA.	213. A. B.	Pap.Nymph.Phaler.
INARA.	289. E.	Phal. Noct.
IOLAUS.	270. F. G.	Pap. Pleb. Rural.
IPHITA.	209. A. B.	—— Nymph.Gemm.
IRENE.	249. B.	Phal. Attac.
ISMARA.	279. E. F.	Pap.Nymph.Phaler.
ISIDORA.	235. A. B. E. F.	—— —— —— Gemm.
JUCUNDA.	249. A.	Phal. Attac.
JUDIANA.	202. A. B.	Pap.Nymph.Gemm.
JUNO.	215. B. C.	—— Helicon.
	L.	
LACTUCINA.	273. B. C.	Phal. Attac.
LADON.	270. D. E.	Pap. Pleb. Rural.
LADON.	280. G.	—— —— Urbicol.
LAJA.	232. C. D.	—— Helicon.
LAMIS.	238. E.	— Nymph.Gemm.
LANATA.	265. F. G.	Phal. Bomb.
LARYDAS.	282. H.	Pap. Pleb. Rural.
LAUSUS.	233. E.	— —— ——
LEDA.	196. C. D.	—— Nymph.Gemm.
LENA.	198. D. E.	—— —— ——
LENEA.	231. D.	—— Helicon.
LENEUS.	248. G.	Sphinx Adfcit.
LIBERIA.	210. G. H.	Pap. Pleb. Rural.
LIBERIA.	268. A. B. C. D.	—— Helicon.
LICUS.	223. A. B.	—— Dan. Feft.
LIGER.	254. E. F.	—— Pleb. Rural.
LINCEA.	228. B.	Phal. Geometr.
LINUS.	257. A.	Pap. Dan. Feftiv.
LIRIS.	262. E.	Phal. Attac.
LISIANASSA.	205. A. B.	Pap.Nymph.Phaler.
LOTIS.	230. D. E.	—— —— ——
LUMINOSA.	274. D.	Phal. Noct.
LUNUS.	200. A. B. C.	Pap. Eq. Achiv.
LYCTUS.	225. F.	Sphinx.
	M.	
MANDANA.	271. E. F.	Pap. Pleb. Rural.
MANILIA.	255. A. B.	—— Nymph.Phaler.
MARDANIA.	213. F. G.	—— —— ——
MARIANNE.	217. C. D.	—— Dan. Cand.
MARIUS.	200. D. E.	—— Eq. Achiv.
MARTHESIA.	264. E.	Phal. Noct.
MATERNA.	267. E.	—— ——
MEDON.	205. C. D.	Pap.Nymph.Phaler.
MELANIDA.	231. F.	—— Helicon.
MELANDER.	270. H.	—— Pleb. Urbicol.
MELANTHUS.	248. C.	Sphinx Adfcit.
MELANTHUS.	286. B.	—— ——
MEMBLIARIA.	269. C. D.	Phal. Bomb.
MENALCAS.	259. A. B.	Pap. Pleb. Rural.
MENEPHRON.	285. A.	Sphinx.
MESENTINA.	270. A. B.	Pap. Dan. Cand.
METELLUS.	218. A. B.	—— Nymph.Gemm.
METON.	201. D. E.	Pap. Pleb. Rural.
MICILIA.	282. G.	Phal. Bomb.
MICYLUS.	282. F. G.	Pap. Pleb. Rural.
MIDAMUS.	266. A. B.	—— Dan. Feftiv.
MINOS.	195. A.	—— Eq. Trojan.
MIRABILIS.	271. B.	Phal. Attac.
MODESTIA.	272. C. D.	—— ——
MUMMIA.	228. C.	—— Bomb.
MYLITTA.	253. D. E.	Pap.Nymph.Gemm.
MYRON.	247. C.	Sphinx.
	N.	
NAUTES.	233. F. G.	Pap. Pleb. Rural.
NAUZICA.	249. D. E.	Phal. Bomb.
NEFTE.	256. E. F.	Pap. Nymp. Phaler.
NEPTIS.	264. C.	Phal. Noct.
NERII.	224. D.	Shinx.
NESSUS.	226. D.	——

	Pl. Fig.	Gen.
NIAVIUS.	234. A.	Pap. Dan. Feſtiv.
NICIPPE.	210. C. D.	—— —— Cand.
NISE.	231. E.	—— Helicon.
NITIDA.	274. F.	Phal. Noct.
NITOCRIS.	275. A.	—— Pyralis.
NOBILITELLA.	264. G.	—— Tinea.
NUMANA.	227. B.	—— Attac.
NUMANA.	228. A.	—— ——

O.

OBSCURA.	274. B.	Phal. Noct.
OCELLATA.	276. D. E.	—— ——
OICLUS.	216. C.	Sphinx.
OPHELTES.	285. B.	——
ORESTES.	282. A. B.	Pap. Pleb. Rural.
ORITHEA.	262. C. D.	Phal. Attac.
ORITHYA.	281. E. F.	Pap. Nymp. Gemm.
OROSIA.	275. D.	Phal. Noct.
ORTYGNUS.	243. B.	Pap. Pleb. Rural.

P.

PALEGON.	284. F.	Pap. Pleb. Rural.
PAN.	216. D.	Sphinx.
PANOPUS.	224. A. B.	——
PANTHONUS.	278. C. D.	Pap. Eq. Trojan.
PAPHUS.	216. B.	—— ——
PATROCLUS.	198. A.	—— —— Achiv.
PELASGUS.	202. D.	—— Dan. Feſtiv.
PELASGUS.	248. B.	Sphinx.
PELEUS.	284. F.	Pap. Pleb. Urbicol.
PETALUS.	243. C. D.	—— —— Rural.
PHAETON.	193. C. D.	—— Dan. Feſtiv.
PHEDON.	245. F. G.	—— Pleb. Urbicol.
PHLEGIA.	197. F.	—— Dan. Feſtiv.
PHLEGIA.	236. C.	—— —— ——
PHORONEA.	239. A. B. C.	Phal. Attac.
PHIDIAS.	244. A. B.	Pap. Pleb. Urbicol.
PLEXIPPUS.	206. E. F.	—— Dan. Feſtiv.
PLUTO.	216. E.	Sphinx.
PIERUS.	243. E. F.	Pap. Pleb. Rural.
PIGMALION.	245. A.	—— —— Urbicol.
PIRANTHUS.	204. A. B.	—— Eq. Achiv.
POLIBETE.	234. D. E.	—— Nymp. Gemm.
POLIBETE.	235. C. D.	—— —— ——
POLIDAMON.	237. B.	Sphinx Adſcit.
POLYCAON.	203. A. B.	Pap. Eq. Achiv.
POLYDAMAS.	211. D. E.	—— —— Trojan.
POLYTA.	276. F.	Phal. Geometr.
POLYTES.	265. A. B. C.	Pap. Eq. Trojan.
PORPHYRIA.	255. E. F.	—— Nymp. Phaler.
POSTVERTA.	254. C. D.	—— —— Gemm.
PROSERPINA.	265. C. D.	—— —— Phaler.
PROTESILAUS.	198. A. B.	—— Eq. Achiv.
PROTEUS.	265. D. E.	—— Pleb. Rural.
PSAMAS.	234. G.	Sphinx Adſcit.
PSIDII.	257. F.	Pap. Helicon.
PUERITIA.	264. E.	Phal. Pyral.
PYLAS.	206. A.	Sphinx.
PYRACMON.	287. B.	——
PYRAMUS.	245. E.	Pap. Pleb. Urbicol.
PYRRHUS.	220. A. B.	—— Eq. Achiv.

R.

REGINA.	272. A.	Phal. Bomb.
REMULIA.	237. D. E.	Pap. Nymph. Gemm.
RETORTA.	274. A.	Phal. Noct.
RHEBUS.	234. F.	Sphinx Aſcit.
ROSALIA.	246. B.	Pap. Helicon.

S.

SANGUINOLENTA.	252. A.	Phal. Bomb.
SEMIRE.	194. B. C.	Pap. Nymp. Phaler.
SESOSTRIS.	211. F. G.	—— Eq. Trojan.
SEVERUS.	277. A. B.	—— Eq. Trojan.
SEVERUS.	278. B.	—— —— ——
SILENUS.	282. E.	—— Pleb. Rural.
SOPHORÆ.	253. A. B. C.	—— Nymp. Gemm.
SOROR.	276. B.	Phal. Noct.
SPADIX.	275. F.	—— ——
SULPITIA.	214. E. F.	Pap. Nymph. Phaler.
SYLLA.	240. A.	Phal. Attac.

T.

TASIMA.	240. D. E.	Phal. Geometr.
THALIA.	246. A.	Pap. Helicon.
THALLUS.	259. C. D.	—— Pleb. Rural.
THAMYRA.	242. B.	—— Nymph. Gemm.
THEYLIA.	226. E. F.	Sphinx.
THERMOPYLE.	207. F. G.	Pap. Dan. Cand.
THETIS.	238. D.	—— Pleb. Rural.
THYSBE.	233. C.	—— Dan. Feſtiv.
THYONNEUS.	220. E. F.	—— Nymph. Phaler.
TIBURTUS.	237. C.	Sphinx Adſcit.
TIMAIS.	275.	Phal. Noct.
TITEA.	275. C.	Phal. Geomet.
TOMYRIS.	262. F. G.	—— Bomb.
TRICOLORA.	263. E.	—— Attac.
TRIPTOLEMUS.	216. F.	Sphinx.
TROFONIA.	248. F.	Phal. Geom.
TROILUS.	207. A. B. C.	Pap. Eq. Trojan.
TULLUS.	277. C. D.	—— —— ——
TYRES.	263. C.	Phal. Rural.

U.

UMMINIA.	267. F.	Phal. Noct.
UNDULARIS.	256. A.	Pap. Nymph. Phaler.
UXOR.	276. A.	Phal. Noct.

V.

VALENTINA.	242. A.	Pap. Nymp. Gemm.
VANILLA.	212. A. B.	—— —— Phalerat.
VENILIA.	219. B. C.	—— —— ——
VENULIUS.	286. G.	—— Pleb. Rural.
VENUS.	286. C. D.	Phal. Bomb.
VERTUMNUS.	211. A. C.	Pap. Eq. Trojan.
VESULIA.	240. B. C.	Phal. Geomet.
VIDUA.	264. F.	—— Noct.
VIRBIA.	273. H.	—— ——
VIRGINIARIA.	275. G.	—— Geomet.
VITIS.	267. C.	Sphinx.
VITIS.	268. E.	——
VITREA.	276. C.	Phal. Bomb.
VULCANUS.	245. C. D.	Pap. Pleb. Urbicol.

Z.

ZERBINA.	287. E.	Phal. Attac.

193 – 288

SMITHSONIAN INSTITUTION LIBRARIES
3 9088 01525 9807